

# FERRIÈRES-LÈS-SCEY



# D!CRIM

DOCUMENT D'INFORMATION  
COMMUNAL SUR LES  
RISQUES MAJEURS

INFORMER  
CONNAÎTRE en cas de catastrophe  
RÉAGIR

Novembre 2025

DOCUMENT À CONSERVER



Chers Caillatés,

La sécurité et la protection constituent les préoccupations majeures de l'équipe municipale.



L'objectif de cette brochure est de communiquer les informations relatives aux risques encourus sur la commune et leur localisation ainsi que les consignes de sécurité à connaître.

Elle mentionne les événements historiques et les actions menées afin de réduire les éventuelles conséquences.

Je vous invite à lire attentivement le contenu de ce Document d'Information sur les Risques Majeurs (DICRIM) et à le conserver précieusement.

Les bons réflexes permettent d'être acteur de sa propre sécurité, celle de sa famille ainsi que de l'effort collectif.

La commune a par ailleurs élaboré son Plan Communal de Sauvegarde (PCS) pour organiser l'action des services communaux.

Bonne lecture !

Le Maire,  
Jean-Jacques MILLERAND

*Références réglementaires :*

- Articles L. 125-2 et R. 125-9 à R. 125-11 et R. 125-13 à R. 125-14 du code de l'environnement.



# QU'EST-CE QU'UN RISQUE MAJEUR ?

Un risque majeur peut entraîner de lourds dommages aux personnes, aux biens et à l'environnement.

Il se caractérise par :

- sa faible fréquence,
- sa gravité : nombreuses victimes et importants dégâts.

L'aléa, évènement potentiellement dangereux, n'est un risque que s'il s'applique à une zone où des enjeux humains, économiques, environnementaux ou patrimoniaux sont présents.

On distingue plusieurs catégories de risques majeurs, notamment les risques naturels, technologiques et sanitaires.

Aléa X Enjeux



=

Risque



## Naturels

INONDATION



PAGE 6

INCENDIE



PAGE 8

SÉISME



PAGE 10

MOUVEMENT  
DE TERRAIN



PAGE 12

CAVITÉS  
SOUTERRAINES



PAGE 14

RETRAIT-GONFLEMENT  
DES ARGILES



PAGE 15

SÉCHERESSE



PAGE 16

GAZ RADON



PAGE 17

RISQUE  
MÉTÉOROLOGIQUE



PAGE 18

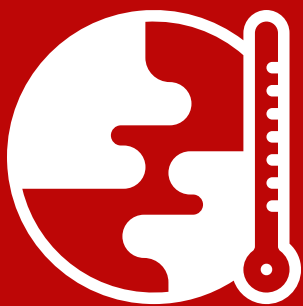

À noter que le  
changement  
climatique tend à  
augmenter la  
fréquence et la  
gravité des risques  
majeurs.



Tempête / orage,  
vent violent,  
précipitations  
continues, grêle,  
verglas, neige,  
grand froid,  
canicule



# Technologiques

RISQUE  
INDUSTRIEL



PAGE 19

TRANSPORT DE  
MATIÈRES DANGEREUSES  
*Marchandises, canalisations...*



PAGE 20

RISQUE  
NUCLÉAIRE



PAGE 22

POLLUTION DES SOLS



PAGE 23

RISQUE MINIER



PAGE 24

## Sanitaires

PANDÉMIE



PAGE 25

CANICULE -  
GRAND FROID

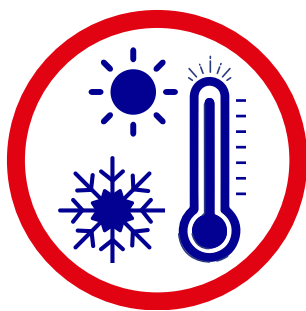

PAGE 26

SANTÉ -  
ENVIRONNEMENT

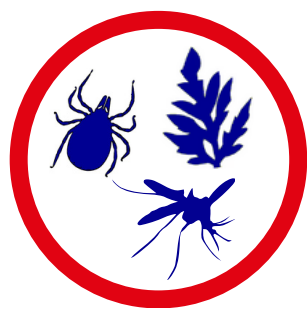

PAGE 28

Allergies,  
maladies  
vectorielles,  
etc.

## Autre

TERRORISME

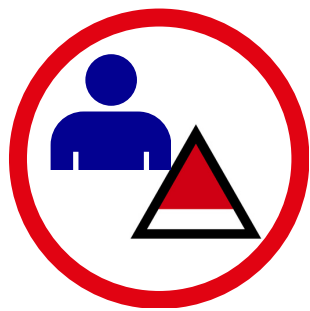

PAGE 34

PROCÉDURE  
D'INDEMNISATION  
PAGE 36

INFORMATION DES  
ACQUÉREURS ET DES  
LOCATAIRES (IAL)  
PAGE 37

RÉDUIRE LA  
VULNÉRABILITÉ  
DE SA MAISON  
PAGE 38

PLAN  
INDIVIDUEL DE  
MISE EN SÛRETÉ  
(PIMS)  
PAGE 39

KIT  
D'URGENCE  
72H  
PAGE 40

## Informations diverses

### Historique des arrêtés de reconnaissance catastrophes naturelles :

| Code NOR     | Libellé                           | Début le   | Sur le journal officiel du |
|--------------|-----------------------------------|------------|----------------------------|
| INTE9900627A | Inondations et/ou Coulées de Boue | 25/12/1999 | 30/12/1999                 |
| NOR19830111  | Inondations et/ou Coulées de Boue | 08/12/1982 | 13/01/1983                 |
| NOR19821224  | Inondations et/ou Coulées de Boue | 09/11/1982 | 26/12/1982                 |
| NOR19821224  | Inondations et/ou Coulées de Boue | 14/10/1982 | 26/12/1982                 |



# LES MOYENS D'ALERTE



SYSTÈME D'ALERTE

Envoi automatique de notifications sur les téléphones portables des personnes présentes dans une zone confrontée à un danger.

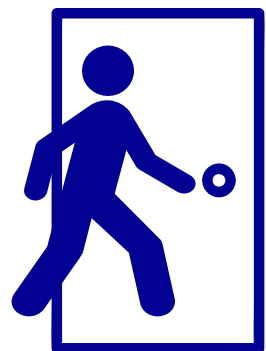

PORTE À PORTE

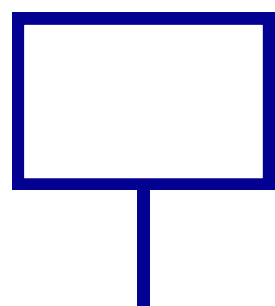

PANNEAU D'AFFICHAGE

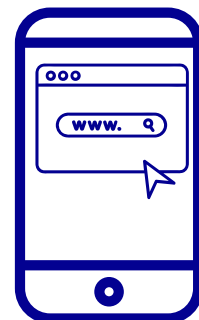

APPLICATIONS MOBILES  
SITES INTERNET

Réseaux sociaux, application et site internet de la mairie, etc.



CLOCHE DE LA MAIRIE

La commune ne dispose pas des moyens d'alerte suivants :



PORTE-VOIX

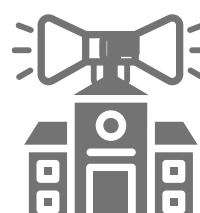

SIRÈNE



VÉHICULES ÉQUIPÉS DE HAUTS-PARLEURS

## Signal national d'alerte

Exercice



1 min 41 s

Alerte

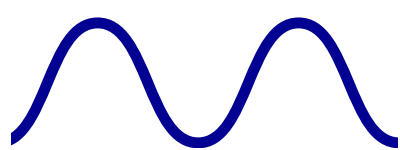

1 min 41 s

Silence 5 s

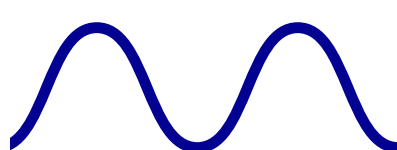

1 min 41 s

Silence 5 s

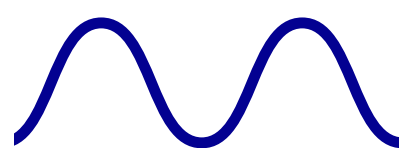

1 min 41 s

Fin d'alerte



30 s

## Point de rassemblement

Un point de rassemblement a été retenu :

MAIRIE

1 route de Scey-sur-Saône



## LES BONS RÉFLEXES À ADOPTER



RESTER INFORMÉ EN ÉCOUTANT LA RADIO



NE PAS ALLER CHERCHER LES ENFANTS À L'ÉCOLE déjà pris en charge par les enseignants, afin de libérer les voies de circulation pour les secours

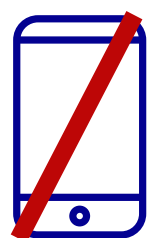

NE PAS TÉLÉPHONER, SAUF URGENCE afin de libérer les lignes pour les secours



RESPECTER LES CONSIGNES DE SÉCURITÉ

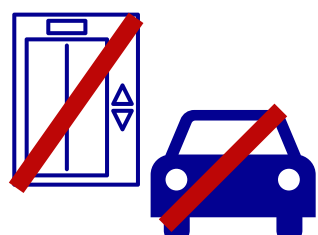

NE PAS PRENDRE LA VOITURE afin de libérer les voies de circulation pour les secours  
NE PAS PRENDRE L'ASCENSEUR afin de ne pas rester bloqué

## LES NUMÉROS ET SITES UTILES

15  
SAMU

17  
POLICE  
GENDARMERIE

112  
APPEL  
D'URGENCE  
EUROPÉEN

114  
N° D'URGENCE  
POUR SOURDS ET  
MALENTENDANTS



18  
POMPIERS

Mairie : 03 84 68 89 65  
Préfecture : 03 84 77 70 00

Vigicrues : <https://www.vigicrues.gouv.fr/>  
Météo France : <https://meteofrance.com/>  
Géorisques : <https://www.georisques.gouv.fr/>



CONSIGNES GÉNÉRALES





# INONDATION

Sur la commune : **EXISTANT**

## Le risque sur la commune

Une inondation correspond à la submersion temporaire, rapide ou lente, de zones habituellement hors d'eau, elle peut être due :

- **au débordement** : crue importante amenant le cours d'eau à sortir de son lit
- **au ruissellement** : fortes précipitations sur des sols imperméables artificiels ou naturels, lié au drainage, saturation et/ou encombrement des réseaux d'évacuation
- **à une remontée de nappe** : le réservoir d'eau souterrain (nappe phréatique) sature le sol et remonte à la surface, souvent à la suite de pluies prolongées ou à des crues

La commune de Ferrières-lès-Scey est concernée par le risque inondation et le risque de remontées de nappe (voir carte).

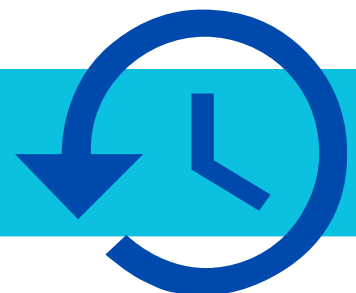

## Historique

Le 30 mai 2008, de fortes pluies ont engendrées une inondation par ruissellement dans les rues du village. De nombreuses habitations ont été sinistrées et il y a eu d'importants dégâts sur la voirie.



## Mesures de gestion du risque

La commune est concernée par le **Plan de Prévention du Risque Inondation (PPRI) "Durgeon Aval n°20060010"**, document identifiant les zones inondables en **rouge** où toute construction est interdite, et en **bleu**, avec des règles spécifiques à respecter.

Des études sont en cours pour l'amélioration de l'écoulement du ruisseau dans la partie basse du village.

*À noter que l'entretien régulier du lit et des berges doit être réalisé par les riverains qui en sont légalement les propriétaires.*

### GUIDE POUR L'ENTRETIEN DES COURS D'EAU



Guide d'entretien cours d'eau disponible sur le site de la Préfecture :

<https://www.haute-saone.gouv.fr/Actions-de-L-Etat/Environnement/Eau/Classement-des-cours-d-eau/Charte-guide-et-fiches>



# Le premier risque naturel en France

## LES BONS RÉFLEXES

### Avant

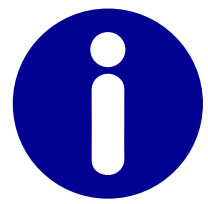

Être attentifs aux informations de vigilance et d'alerte :

- Météo France
- Vigicrues

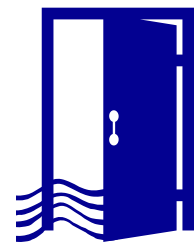

Fermer portes, fenêtres, soupiraux et aérations au rez-de-chaussé

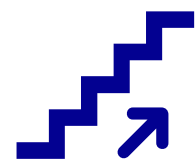

Se réfugier en hauteur : étage, colline...



Couper si possible les arrivées de gaz et d'électricité



Mettre hors d'eau : produits dangereux/polluants, surélever si possible les meubles...



Amarrer cuves et objets flottants des caves, sous-sols et jardins

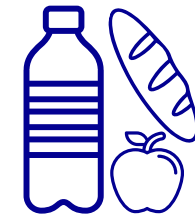

Faire une réserve d'eau et de nourriture

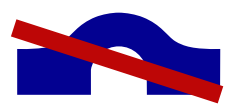

S'éloigner des cours d'eau, berges, ponts...



Prévoir les équipements nécessaires



Ne pas s'engager sur une route inondée (à pieds ou en voiture), 30 cm suffisent pour emporter une voiture



Ne pas aller chercher ses enfants à l'école



Ne pas téléphoner, sauf urgence



Écouter la radio

### Pendant

### Après

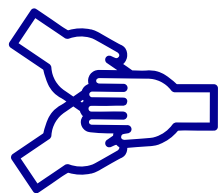

Dans la mesure du possible, apporter l'aide nécessaire



Ne rétablir le courant électrique que si l'installation est sèche et vérifiée

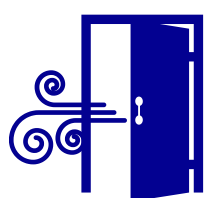

Évacuer l'eau  
Aérer pour faire sécher les bâtiments



S'assurer que l'eau du robinet est potable



Respecter les consignes



Prendre des photos des dégâts et contacter son assurance

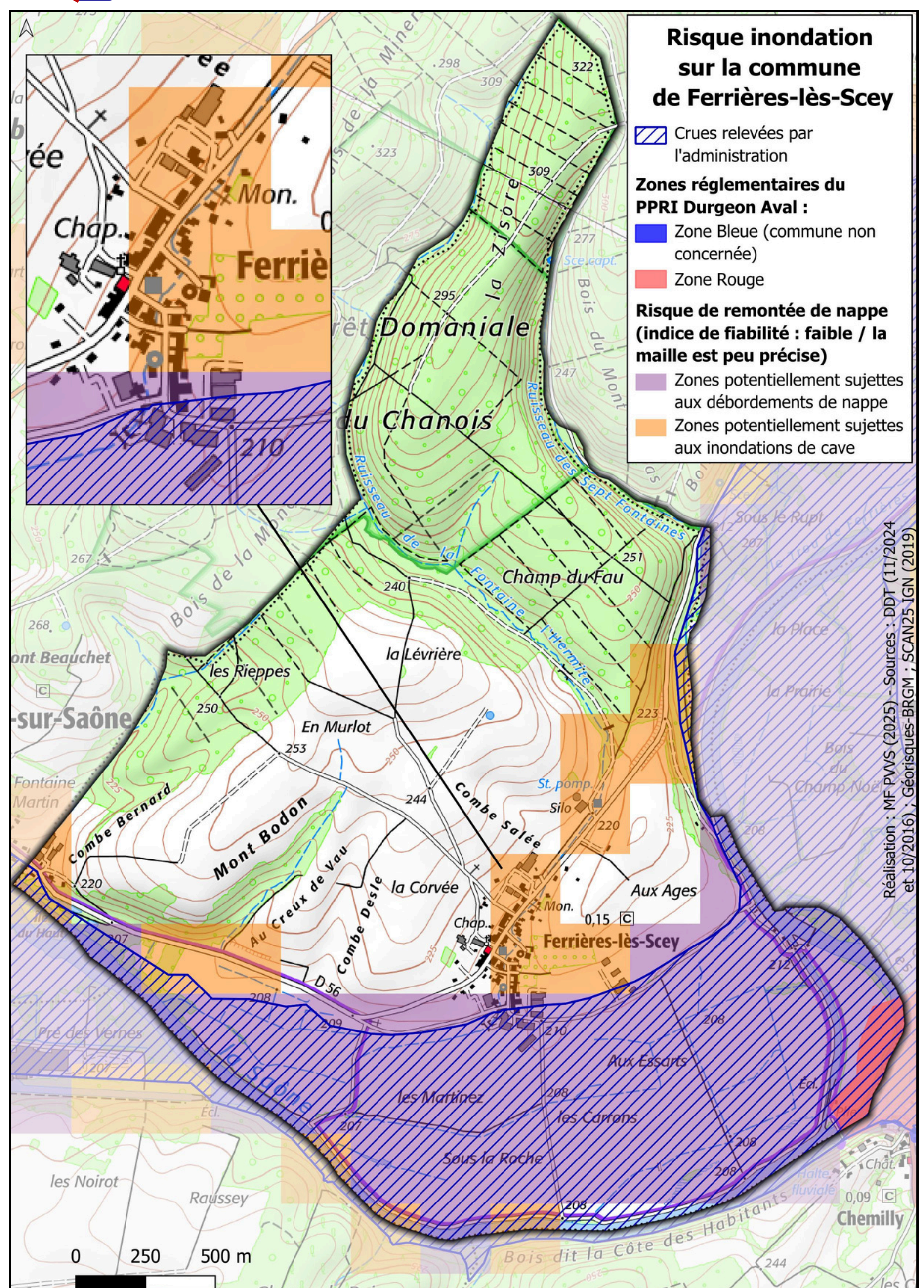





# INCENDIE

## Le risque sur la commune

Les incendies concernent la forêt mais également de nombreuses autres formes de végétation : bords de route et voies ferrées, champs, jardins, friches, etc.

Les départs de feux sont souvent dus à des mégots de cigarette jetés, barbecues, feux de camp mal éteints, brûlage de déchets, engins agricoles et forestiers (lame de moissonneuse générant des étincelles en tapant dans un caillou par exemple), etc.

La foudre est quant à elle responsable d'1 feu sur 10.

### Pas seulement dans le sud !

Avec le dérèglement climatique, le risque concerne de nouvelles zones et la période à risque est étendue : elle débute dès les premiers jours du printemps et se prolonge en automne.

## Historique

Aucun incident notoire n'a été enregistré sur la commune.



En France, 9 feux sur 10 sont d'origine humaine

### Conséquences

- **Sanitaires** : pollution de l'air, des sols, de l'eau
- **Environnementales** : atteintes sur la biodiversité et les paysages
- **Économiques** : perte de productions agricole et forestière, baisse de l'activité touristique
- **Sociale** : perte de lieux de vie

Surface brûlée en 2022 en France :  
72 000 ha, soit l'équivalent de  
50 000 terrains de foot

## Mesures de gestion du risque

- **Restrictions** : accès, circulation, travaux...
- **Surveillance** : patrouilles effectuées par les pompiers, les agents de l'Office National des Forêts (ONF), etc.
- **Débroussaillage** : peut être une obligation dans certaines zones, via un arrêté préfectoral
- **Aménagements** : piste d'accès pompiers, installation de citernes d'eau, etc.
- **Information** : Météo des forêts diffusé par Météo-France avec 4 niveaux de risque, site internet de la Préfecture, etc.



Très élevé

Élevé

Modéré

Faible



# LES BONS RÉFLEXES

## Avant

### Éviter un départ de feu



Débroussailler autour des maisons avant l'été



Organiser les barbecues loin de la végétation



Réaliser les travaux de bricolage, sources d'étincelles, loin des herbes sèches



Être vigilant avec les mégots et cendres incandescentes  
Utiliser un cendrier



Rester à l'abri, n'évacuer que sur ordre des autorités



En voiture, se garer dans une zone dégagée et rester dans le véhicule

## Après



Dans la mesure du possible, apporter l'aide nécessaire



Prendre des photos des dégâts et contacter son assurance

### En cas de départ de feu



Donner l'alerte au 112 ou 18

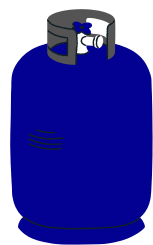

Éloigner / fermer les vannes de gaz et produits inflammables

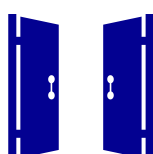

Ouvrir le portail et dégager les voies d'accès



Arroser les abords



Rester à l'écoute des consignes



Ne pas téléphoner, sauf urgence



S'abriter dans un bâtiment en dur, fermer et arroser portes et fenêtres, occulter les aérations et bas de porte avec des linges mouillés



Se couvrir le nez et la bouche avec un linge humide

## Pendant



Ne pas s'approcher du feu

## France

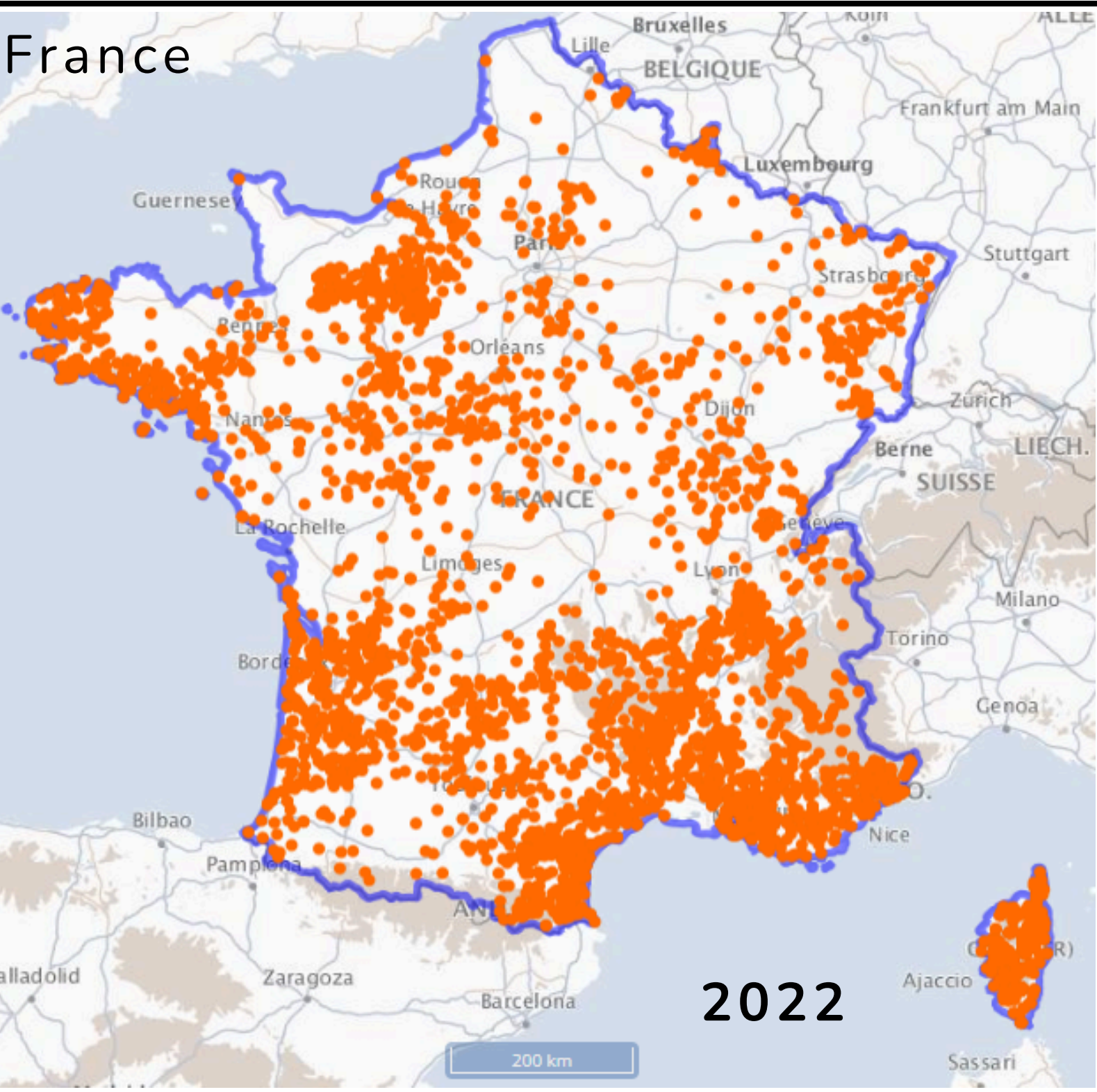

2022

## Pays Vesoul-Val de Saône

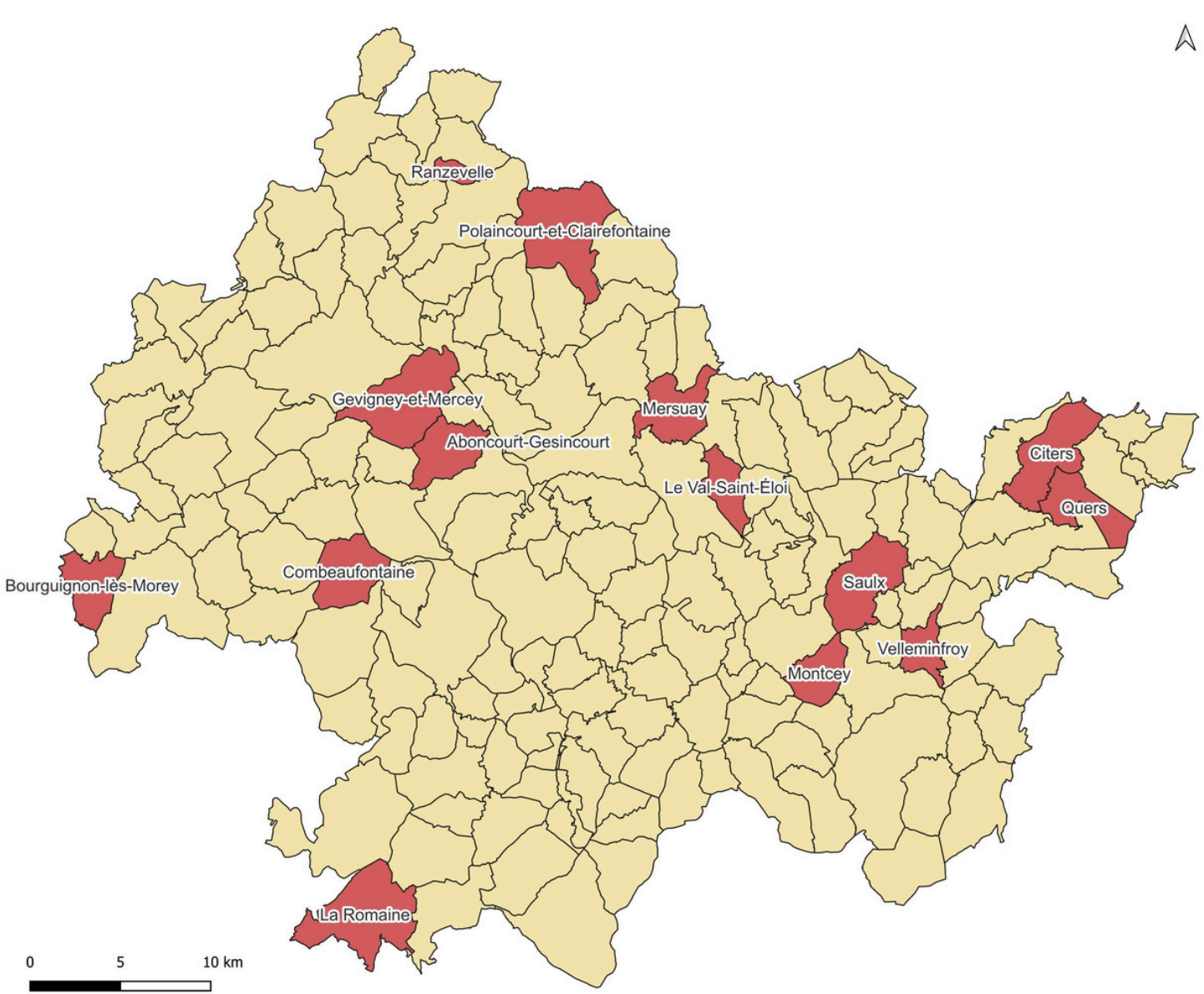

2020

Carte des communes où au moins un incendie de forêt a été signalé  
(Sources : Observatoire des forêts françaises, BDIF)





# SÉISME

## Le risque sur la commune

Un séisme est une vibration du sol causée dans la plupart des cas par une fracture brutale des roches en profondeur (plaques tectoniques). D'autres séismes peuvent être déclenchés par l'activité humaine : construction de barrages, exploitation géothermique, etc.

La commune se situe en zone de sismicité 2 - risque faible (voir carte).

### Magnitude

C'est la quantité d'énergie libérée, mesurée sur l'échelle de Richter, allant aujourd'hui de 1 à 9,5. Elle s'appuie sur le relevé de sismomètres.

### Intensité

C'est l'autre échelle utilisée pour décrire un séisme, elle s'appuie sur les ressentis et dommages constatés, allant de secousses imperceptibles (intensité 1) aux secousses responsables de l'effondrement de bâtiments (intensité 12).



## Risque naturel majeur potentiellement le plus meurtrier

### Conséquences

Outre les dommages sur les bâtiments et infrastructures, un séisme peut provoquer des mouvements de terrain (ex : glissement), des catastrophes technologiques et causer des pollutions environnementales.

## Mesures de gestion du risque

- **Prévision** : il n'existe aujourd'hui aucun moyen de prédire la survenue d'un séisme, les signes précurseurs n'étant pas toujours identifiables.
- **Urbanisme** : la réglementation impose des constructions adaptées pour les zones les plus exposées
- **Préparation** : la meilleure façon de se protéger est de connaître les bons réflexes à adopter en cas de séisme

### Historique

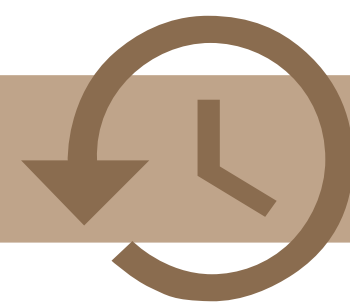

Aucun incident notoire n'a été enregistré sur la commune.



# LES BONS RÉFLEXES

## Avant

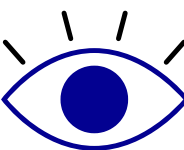

Repérer les endroits où se protéger : sous un meuble solide, loin des fenêtres afin d'éviter les bris de verre

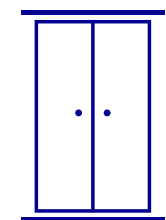

Fixer les meubles et appareils lourds pour éviter qu'ils ne soient projetés ou renversés



Possibilité d'effectuer un diagnostic de vulnérabilité de son bâtiment

## Pendant

### À l'intérieur

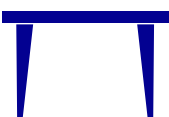

S'abriter sous un meuble solide ou s'approcher d'une structure porteuse  
Se protéger la tête avec les bras

### À l'extérieur



S'éloigner des bâtiments, pylônes, arbres, lignes électriques, corniches, ponts ou tout autre ouvrage pouvant s'effondrer



En voiture, se garer à distance des bâtiments et rester dans le véhicule

## Après



Rester attentif car il peut y avoir des répliques



Fermer le gaz et l'électricité



Ne pas toucher les fils électriques tombés à terre

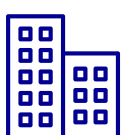

Sortir du bâtiment sans prendre l'ascenseur



Rejoindre le lieu de regroupement



Rester à l'écoute des consignes

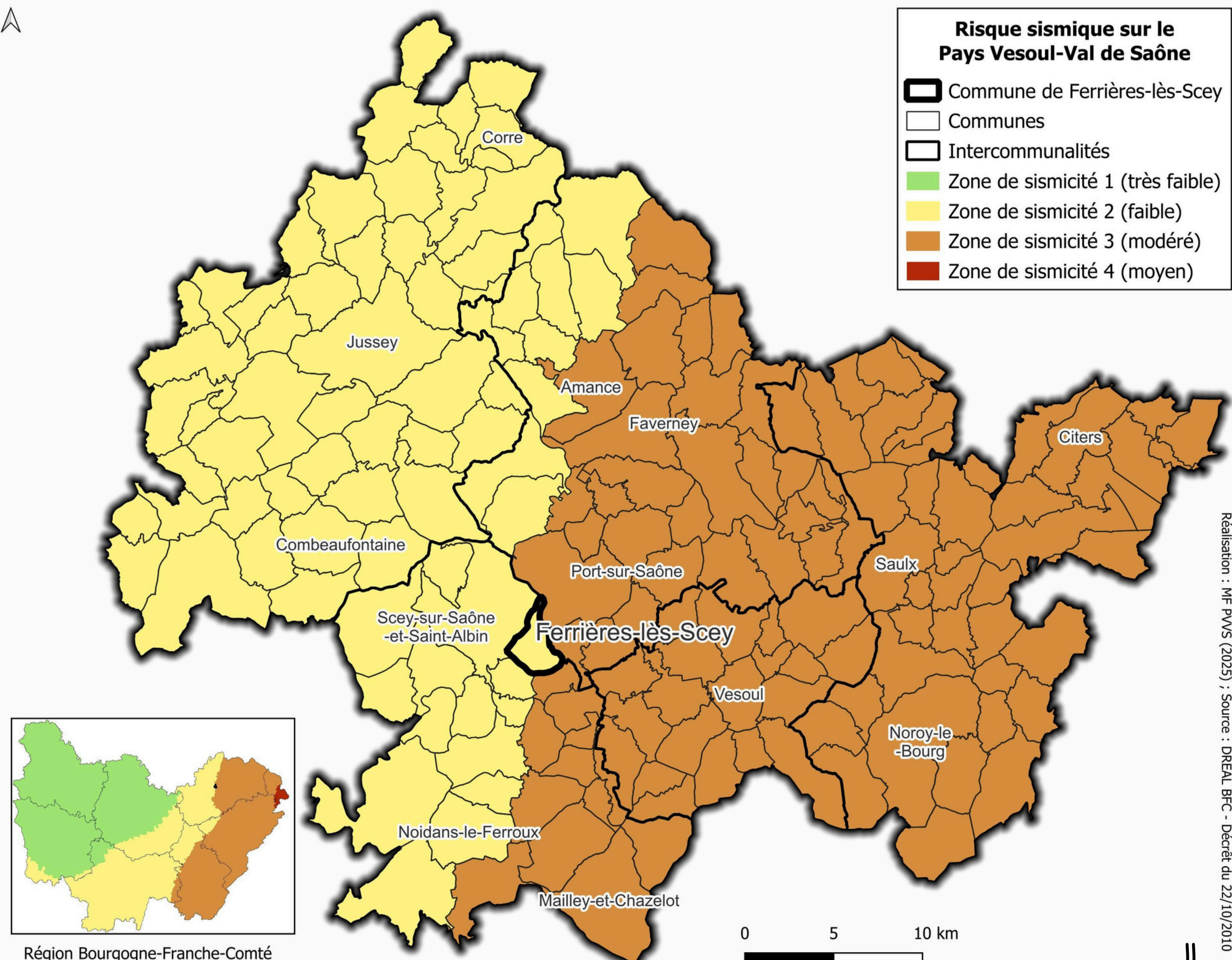





# MOUVEMENTS DE TERRAIN

sur ma commune : **TRÈS FAIBLE**

## Le risque sur la commune

Un mouvement de terrain est un déplacement progressif ou brutal du sol ou du sous-sol. Il est dû à des processus d'érosion ou de dissolution et peut être :

- **d'origine naturelle** : en fonction de la disposition et la nature des couches géologiques sous l'action de facteurs déclenchants comme les fortes pluies et les séismes par exemple.
- **favorisé par l'action de l'homme** : déboisement, exploitation de matériaux, pratiques culturelles, etc.

Sur la commune, le risque de mouvement de terrain est très faible.

## Mesures de gestion du risque

La surveillance, la réglementation de l'urbanisme ainsi que les systèmes de protection et de prévention, sont les principales mesures. Il est en effet difficile de suivre l'évolution des mouvements de terrains et de disposer de systèmes d'alerte.

## LES BONS RÉFLEXES

### Pendant



Rentrer rapidement dans le bâtiment en dur le plus proche

Protéger sa tête avec ses bras

### En cas d'éboulement et de glissement de terrain



Fermer le gaz et l'électricité

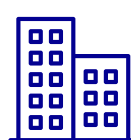

Sortir du bâtiment sans prendre l'ascenseur

S'éloigner de la zone dangereuse

### Après



Rester à l'écoute des consignes



Rejoindre le lieu de regroupement

### En cas d'effondrement du sol



Sortir du bâtiment sans prendre l'ascenseur



S'éloigner de la zone dangereuse  
Rejoindre le lieu de regroupement



Rester à l'écoute des consignes

## Un risque aux multiples facettes

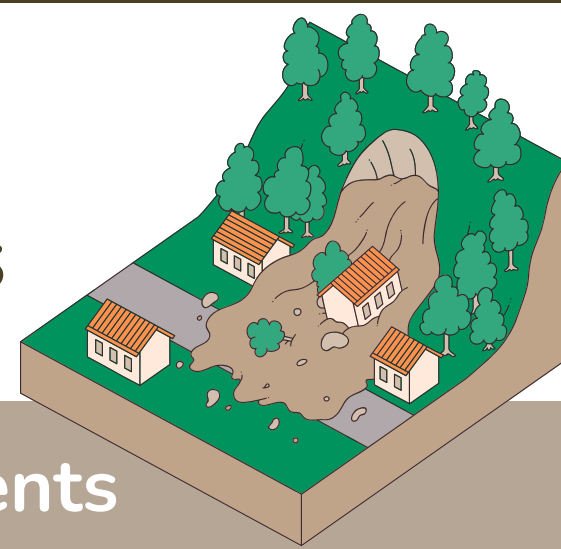

### • Les mouvements lents

Glissements de terrain, affaissements, tassements, retrait-gonflement des argiles

### • Les mouvements rapides

Effondrements, chutes de pierres et de blocs, éboulements, coulées de boue

### • Le ravinement

Érosion des berges liée au cours d'eau qui peut entraîner des glissements de terrain ou des éboulements

## Historique

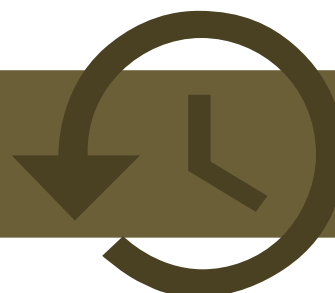

Aucun incident notoire n'a été enregistré sur la commune.





# MOUVEMENTS DE TERRAIN

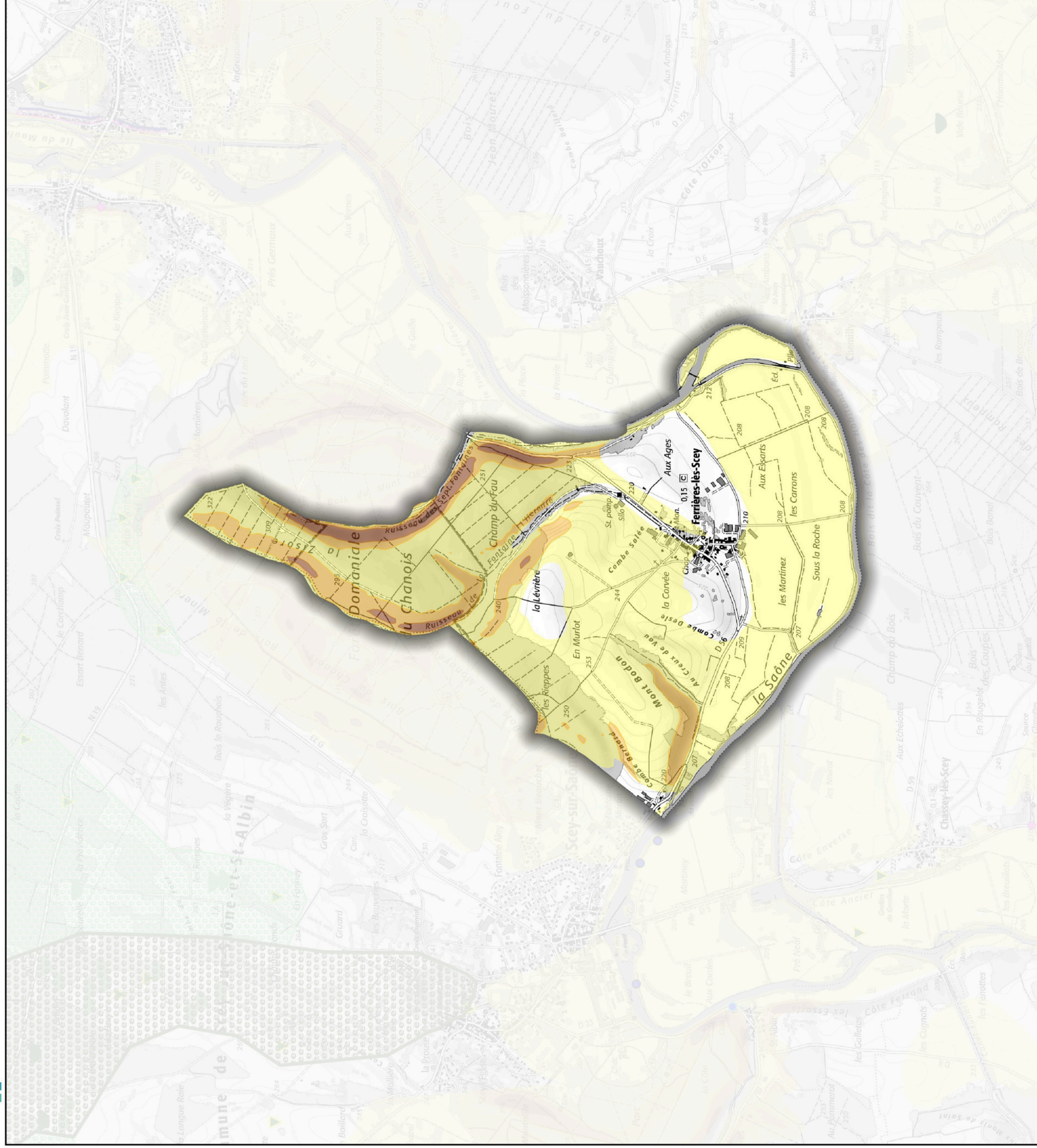

## Ferrières-lès-Scey

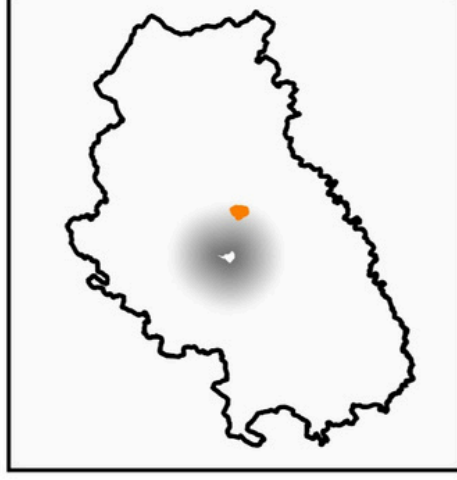

### Légende

Communes ayant une étude plus fine à consulter

#### Phénomènes d'Eboulement

##### Eboulements Avérés

BD-MVT 2013 vérifiée par la DDT en 2016 (éboulement)

Inventaire mairie 2014 - chute de blocs

##### Zones sensibles aux Eboulements

Falaises

Zones de potentielle chute de blocs

#### Phénomènes d'Affaissements/Effondrements

##### Affaissements/Effondrements Avérés

Points isolés - Dolines - Carte IGN 1/25000

Points isolés - Dolines - Carte géologique 1/50000

Points isolés - Dolines - Orthophotos et Photos aériennes

Points isolés - BD-MVT 2013 vérifiée par la DDT en 2016 (affaissement/effondrement)

Points isolés - BD-CAVITE

Points isolés - Cuvettes - Carte IGN 1/25000

Points isolés - Gouffres - Carte IGN 1/25000

Points isolés - Grottes - Carte IGN 1/25000

Points isolés - Sources - Carte IGN 1/25000

Points isolés - Autres indices karstiques

Inventaire mairie 2014 - indices ponctuels d'Affaissement/Effondrement

Inventaire mairie 2014 - indices surfaciques d'Affaissement/Effondrement

##### Zones sensibles aux Affaissements/Effondrements

Zonage de forte densité d'indices Affaissements/Effondrements

Zonage de moyenne densité d'indices Affaissements/Effondrements

#### Phénomènes d'Erosions de berges

##### Erosions de berges avérées

BD-MVT 2013 vérifiée par la DDT en 2016 (Erosion de berges)

Inventaire mairie 2014 - indices ponctuels d'érosion de berges

Inventaire mairie 2014 - indices surfaciques d'érosion de berges

#### Phénomènes de Glissements de terrain

##### Glissements Avérés

BD-MVT 2013 vérifiée par la DDT en 2016 (Glissement)

Inventaire mairie 2014 - Glissement

Zones de solifluxion - carte géologique 1/50000

Zones d'éboulements - carte géologique 1/50000

##### Zones sensibles aux Glissements

Susceptibilité très forte (pente>21°)

Susceptibilité forte (14°<pente<21°)

Susceptibilité moyenne (08°<pente<14°)

Susceptibilité faible (pente<08°)

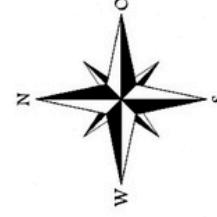

Echelle 1:25000





# CAVITÉS SOUTERRAINES

Les cavités souterraines sont des vides situés sous la terre. Certaines résultent de l'infiltration d'eau dans des roches sédimentaires ou d'activités volcaniques passées. D'autres (galeries d'anciennes mines ou carrières, vestiges militaires...) représentent un risque en cas d'absence d'entretien.

## Conséquences

Les cavités peuvent affecter la stabilité des sols :

- **Affaissements** : déformation souple, sans rupture et progressive de la surface du sol se traduisant par une dépression en forme de cuvette, généralement à fond plat, et sur des terrains plutôt élastiques qui vont supporter la déformation sans rompre.
- **Effondrements localisés**
  - **Remontée de cloche de fontis** : effondrement brutal et localisé se manifestant sous la forme d'un entonnoir ou d'un cratère, le fontis est le plus souvent provoqué par la remontée, plus ou moins lente, d'une cloche de vide vers la surface à la suite de la rupture du toit d'une cavité.
  - **Débouillage** : entraînement gravitaire du matériau de comblement d'une cavité, le plus souvent par une circulation d'eau massive
  - **Suffosion** : phénomène d'érosion interne, affectant principalement les sables et les limons, pouvant être provoqué par une circulation naturelle d'eau ou au droit de canalisations enterrées fuyardes.
- **Effondrements généralisés / en masse** : abaissement violent et spontané de la surface sur parfois plusieurs hectares et plusieurs mètres de profondeur, phénomène généralement associé aux carrières d'extension latérale importante (rupture en chaîne des piliers de l'exploitation).

Aucune cavité n'est recensée sur la commune de Ferrières-lès-Scey.

## Mesures de prévention

L'effondrement d'une cavité n'étant pas prévisible, il ne faut pas se rendre dans une cavité souterraine sans être habilité et équipé pour le faire.

Vous avez connaissance de l'existence d'une cavité souterraine ?  
Merci d'en informer la mairie immédiatement.

La commune peut adopter des mesures pour protéger les personnes qui vivent sur le terrain sus-jacent :

- Surveillance
- Consolidation avec piliers de maçonnerie
- Suppression des vides par remblaiement
- Protection passive pour les cavités remontant en surface avec pieux de fondation







# RETRAIT-GONFLEMENT DES ARGILES

Sur la commune : MODÉRÉ

Lorsqu'un sol est argileux, il peut être très sensible aux variations de sa teneur en eau et se comporte comme une éponge. Ainsi, il va se rétracter en période de sécheresse et va gonfler en période pluvieuse.

## Conséquences

Perturbation de l'équilibre des ouvrages et création des désordres de plus ou moins grande ampleur sur les fondations comme en surface (fissures, déformations des ouvertures, etc.), pouvant dans les cas les plus graves rendre la maison inhabitable.

Avec le changement climatique, il est constaté sur la dernière décennie, une intensification des épisodes de sécheresse conduisant à une augmentation des sinistres dus au retrait-gonflement des argiles.

## Mesures de prévention

**Constructions adaptées** : type et profondeur des fondations, gestion des eaux pluviales aux abords des constructions, de l'action de la végétation environnante...

**Étude géotechnique** obligatoire en amont de la vente d'un terrain non bâti constructible situé en zone argileuse d'exposition moyenne ou forte.

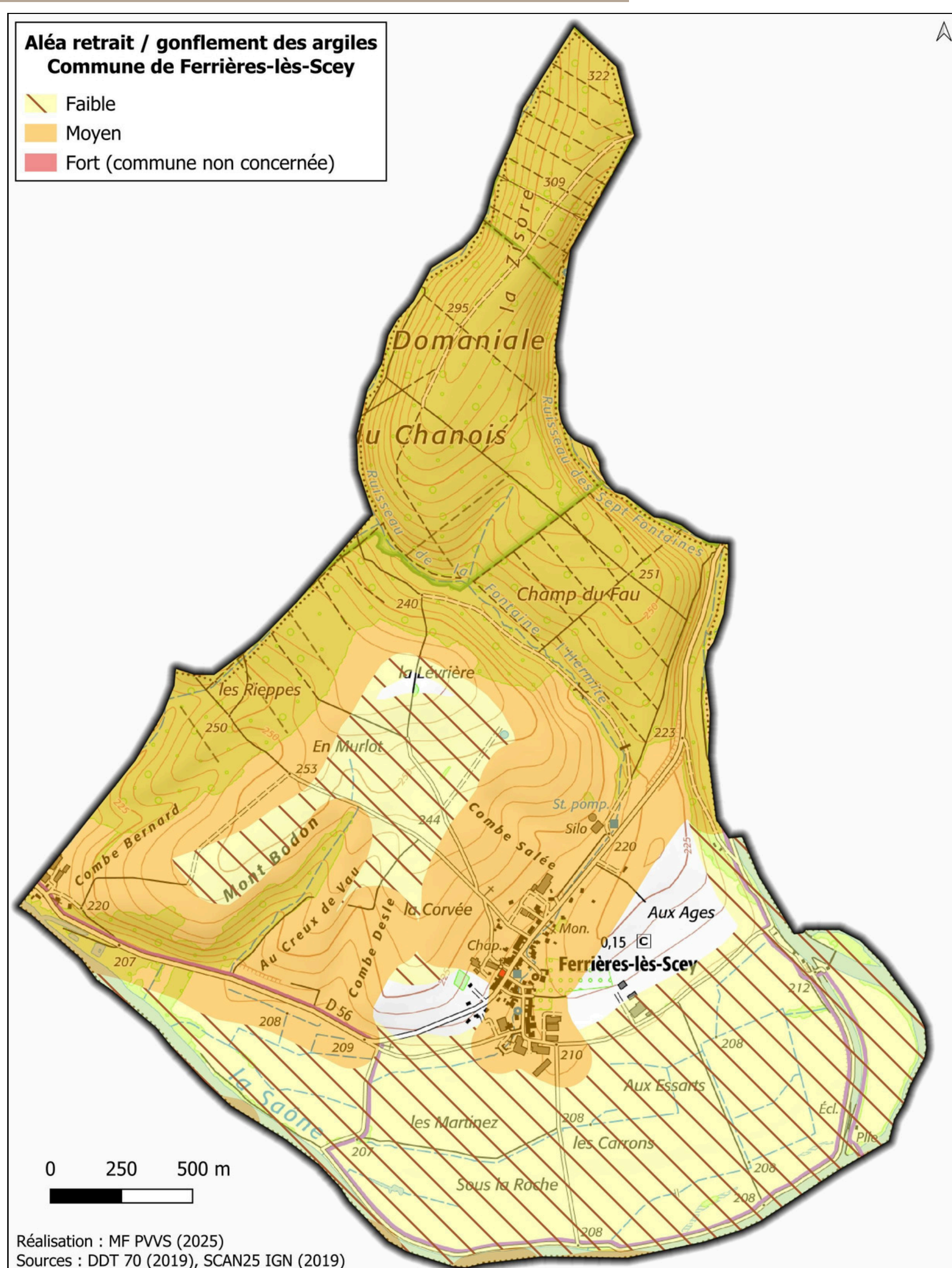





# SÉCHERESSE

## Le risque sur la commune

La sécheresse est un épisode de manque d'eau plus ou moins long pouvant résulter d'un manque de pluie, mais aussi d'une utilisation trop intensive ou inadaptée de l'eau disponible.

Consommation moyenne par jour et par personne en eau potable :

En France métropolitaine : 148 litres

À Ferrières-lès-Scey : 105 litres

## Information

L'eau potable provient de la source des grands bois, située sur la commune.

## Un risque amplifié par le changement climatique

### Conséquences

Assèchement des cours d'eau, augmentation du risque d'incendies, impacts sur l'approvisionnement en eau potable, sur les sols et la biodiversité, déstabilisation des milieux naturels...

## Mesures de gestion du risque

Le Préfet de département peut prendre des mesures de limitation ou de suspension des usages de l'eau non prioritaires pour les particuliers et les professionnels, selon 4 niveaux de gravité :

| Niveaux             | Objectif   | Mesures   |
|---------------------|--|---|
| 1/ Vigilance        | Inciter les particuliers et les professionnels à économiser l'eau                                | Information, sensibilisation et incitation des particuliers et des professionnels à économiser l'eau  |
| 2/ Alerte           | Réduire tous les prélèvements en eau et interdire les activités impactant les milieux aquatiques | Restrictions en matière d'arrosage, de remplissage et de vidange des piscines, de lavage de véhicules et d'irrigation de cultures                       |
| 3/ Alerte renforcée |  | Restrictions renforcées en matière d'arrosage, de remplissage et de vidange des piscines, de lavage de véhicules et d'irrigation de cultures            |
| 4/ Crise            | Préserver les usages prioritaires  | Interdiction des prélèvements en eau pour l'agriculture (totalement ou partiellement), pour de nombreux usages domestiques et pour les espaces publics. |

Pour s'informer sur les restrictions d'eau en période de sécheresse :

<https://vigieau.gouv.fr/>





# GAZ RADON

Sur la commune : **FAIBLE**

## Le risque sur la commune



## Un risque sournois...

### Conséquences

À long terme, l'inhalation du radon conduit à augmenter le risque de développer un cancer du poumon. En effet, il se désintègre en particules radioactives (polonium, bismuth, plomb) ayant la capacité d'endommager les cellules.

Gaz naturel radioactif, inodore et incolore, le radon provient de la désintégration de deux éléments naturellement présents dans les roches du sol : l'uranium et le thorium. En extérieur, il se dilue rapidement mais peut s'infiltrer dans les maisons et s'y accumuler.

Le risque est plus important dans les régions aux sous-sols granitiques et volcaniques comme le massif des Vosges mais des concentrations élevées peuvent être enregistrées dans des zones à faible risque. La mesure s'effectue en becquerels par mètres cube et il est recommandé de se situer en-dessous de 300 Bq/m<sup>3</sup>.

## Mesures de gestion

Afin de limiter l'entrée du radon, il est possible d'agir sur :

- **L'étanchéité** : portes, trappes, passage de canalisations, fissures...
- **La ventilation** : aérer le logement, installer-vérifier-entretenir le système de ventilation.
- **Le système de chauffage** : existence/absence, état et localisation de la prise d'air spécifique pour la combustion.
- **Le soubassement** : selon sa nature (vide sanitaire, cave, dallage sur terre-plein), différentes solutions existent : ventilation naturelle ou mécanique, système de mise en dépression du sol (SDS), etc.

### Dosimètre

Appareil de mesure à poser durant 2 à 3 mois l'hiver dans une pièce de vie.



La commune est située en zone de potentiel radon faible.

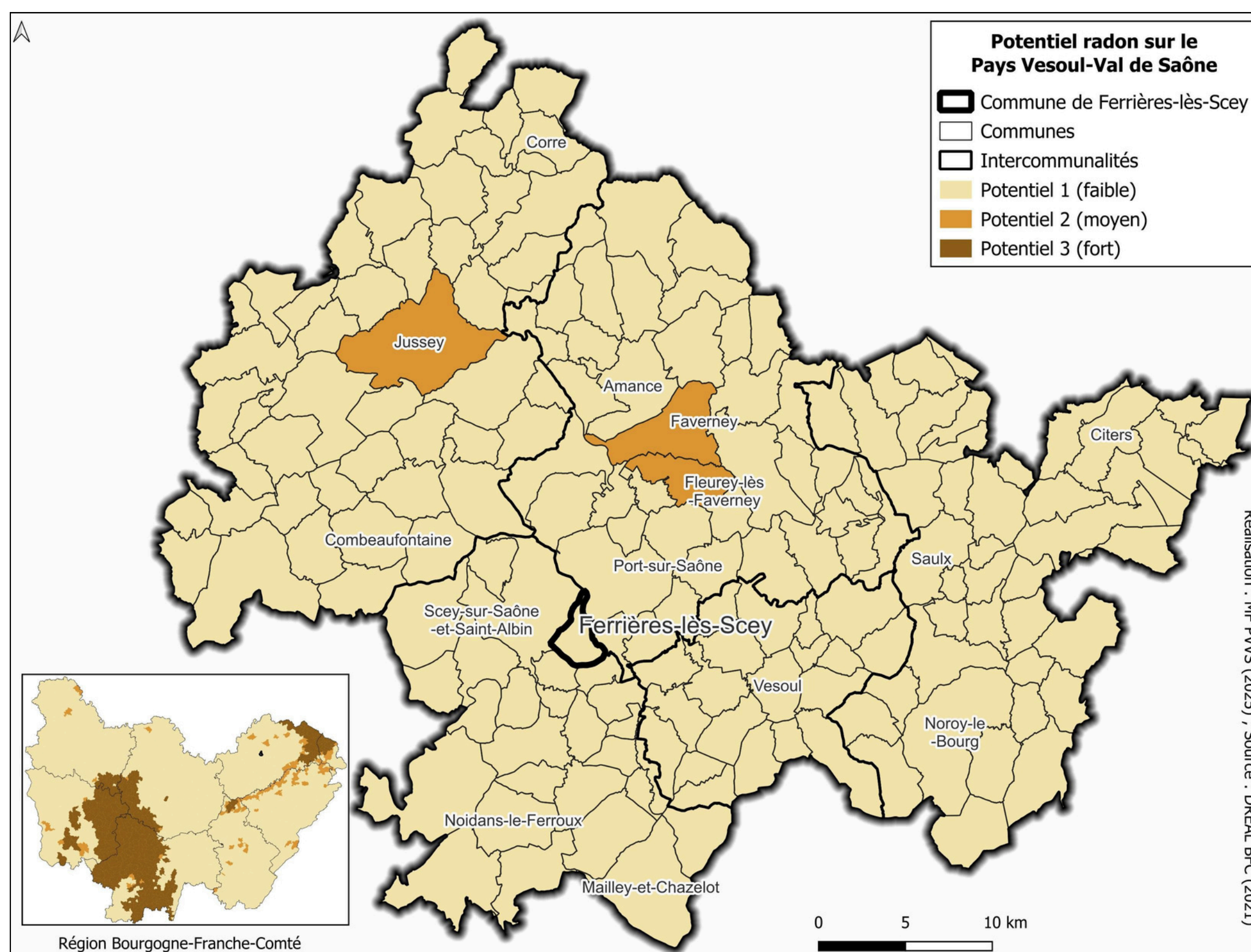





# RISQUE MÉTÉOROLOGIQUE

Il arrive que des phénomènes climatiques généralement ordinaires deviennent extrêmes et aient un impact important pour la sécurité de la population. Le changement climatique tend à augmenter la fréquence et l'intensité de ces phénomènes.

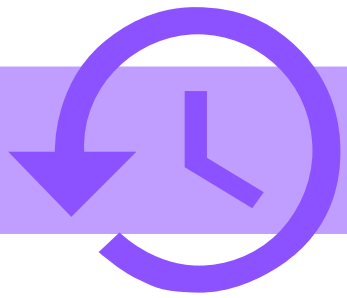

## Historique

Fortes pluies du 30 mai 2008 ayant engendré une inondation par ruissellement dans les rues du village (cf. partie inondation).

## LES BONS RÉFLEXES

## Mesures de gestion du risque

### Carte de vigilance Météo-France :

- Site : <https://vigilance.meteofrance.fr>
- Niveaux :

|   |                               |
|---|-------------------------------|
| ○ | Pas de vigilance particulière |
| ○ | Soyez attentif                |
| ○ | Soyez très vigilant           |
| ○ | Vigilance absolue             |



Limiter les déplacements et la vitesse



Ne pas se promener, être vigilant aux chutes de branches et d'objets divers



Ranger ou fixer si possible les objets susceptibles de s'envoler ou d'être endommagés



S'abriter, se tenir éloigné des zones boisées, éviter les sorties en montagne



Signaler les départs de feux (foudre)



Éviter d'utiliser le téléphone et les appareils électriques

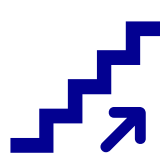

S'abriter, ne pas descendre au sous-sol mais rester en hauteur, ne pas s'engager sur une voie immergée



S'informer de l'état des routes, si possible ne pas prendre la voiture



S'habiller chaudement dont une couche imperméable, se couvrir la tête et les mains



Éviter les expositions prolongées au froid, les sorties le soir et la nuit

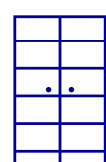

Fermer les volets la journée, aérer la nuit



Ne pas sortir aux heures les plus chaudes

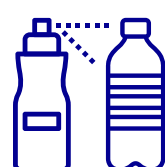

Boire et s'humidifier le corps régulièrement, limiter l'activité physique

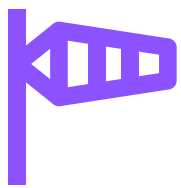

Vent violent



Orage



Grêle



Pluie intense



Neige-verglas

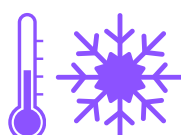

Grand froid

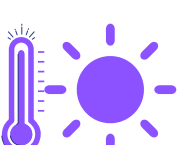

Canicule





# RISQUE INDUSTRIEL

Sur la commune : NON CONCERNÉ

## Le risque sur la commune

Un accident peut se produire sur un site industriel chimique, pétrochimique, de stockage de matières dangereuses, etc. Il peut s'agir d'un incendie, d'une explosion, d'une fuite de liquide polluant ou d'une dispersion atmosphérique de gaz toxique par exemple.

Les conséquences peuvent être graves pour le personnel, les riverains et l'environnement, jusqu'à plusieurs dizaines de kilomètres du lieu de l'accident.

La commune n'est pas concernée par ce risque.

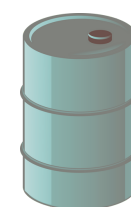

## Qu'est-ce qu'un site SEVESO ?

Sont classés SEVESO les établissements qui stockent, utilisent ou produisent des substances dangereuses, toxiques ou polluantes dans des quantités supérieures à certaines limites fixées par la loi. Il existe des sites SEVESO « seuil haut » et des sites SEVESO « seuil bas », en fonction de la quantité de produits présents dans l'installation.

Seveso est une commune italienne victime en juillet 1976 d'un nuage d'herbicide qui s'est échappé d'une usine chimique et a contaminé les alentours.

## Mesures de gestion du risque

Les établissements industriels sont répertoriés et soumis à une réglementation stricte et à des contrôles réguliers. Des dispositions réglementaires imposent aux exploitants (selon leur catégorie) différents plans de secours, études de danger et des concertations spécifiques envers les populations riveraines.



Reconnaître le signal d'alerte

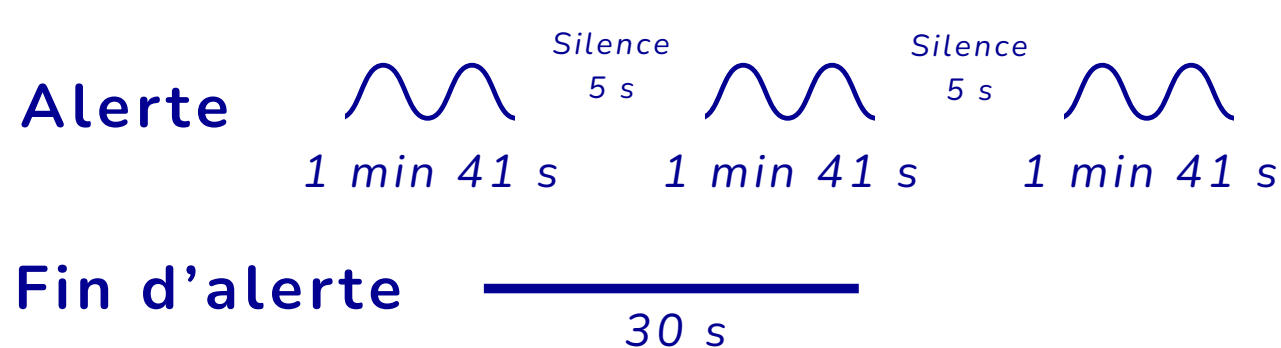

Se mettre à l'abri dans un bâtiment en dur, fermer portes et fenêtres



Quitter le véhicule et s'abriter rapidement dans un bâtiment

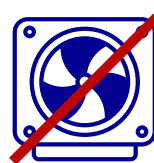

Boucher les ouvertures et aérations

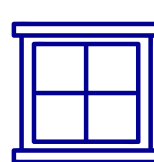

S'éloigner des fenêtres afin de se protéger des éclats de verre éventuels



En cas de gêne respiratoire, respirer à travers un linge humide



Ne pas fumer  
Pas de flamme, ni d'étincelle



Si un nuage toxique se dégage, fuir selon un axe perpendiculaire au vent

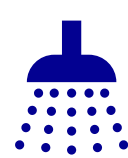

Se laver en cas d'irritation, et se changer si possible



S'il y a des victimes, ne pas les déplacer, sauf en cas d'incendie



Rester à l'écoute des consignes





# TRANSPORT DE MATIÈRES

## Le risque sur la commune

Ce risque est consécutif à un accident se produisant lors du transport par voie routière, ferrée, aérienne, par voie d'eau ou par canalisation de matières dangereuses :

- produits inflammables,
- produits toxiques,
- produits radioactifs, etc.

Il peut entraîner des conséquences graves pour la population, les biens et l'environnement.

La commune est peu concernée par le transport de matières dangereuses. Néanmoins, elle est traversée au nord par une ligne électrique aérienne et par une route départementale (D56), représentant un potentiel risque.

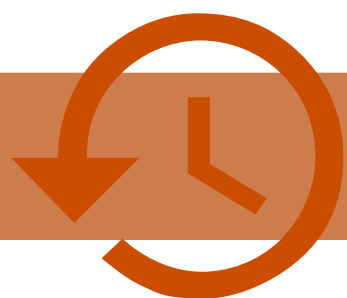

## Historique

Aucun incident notoire n'a été enregistré sur la commune.

## LES BONS RÉFLEXES



S'il y a des victimes, ne pas les déplacer, sauf en cas d'incendie



Ne pas toucher le produit et/ou s'approcher



Ne pas fumer  
Pas de flamme, ni d'étincelle



Rester à l'écoute des consignes



Rentrer rapidement dans le bâtiment en dur le plus proche

## Mesures de gestion du risque

### Des convois très réglementés

Les textes internationaux et nationaux définissent, pour chaque mode de transport, les dispositions techniques, les modalités d'organisation, de contrôle et d'inspection, la signalétique et la formation des personnels.

Par exemple, les véhicules TMD (Transport de Matières Dangereuses) comportent à l'arrière et/ou sur le côté, des panneaux indiquant la nature du risque et la matière transportée.

© Géorisques : Jean-Michel Piquion



Code danger  
et n° produit

Symboles  
de danger

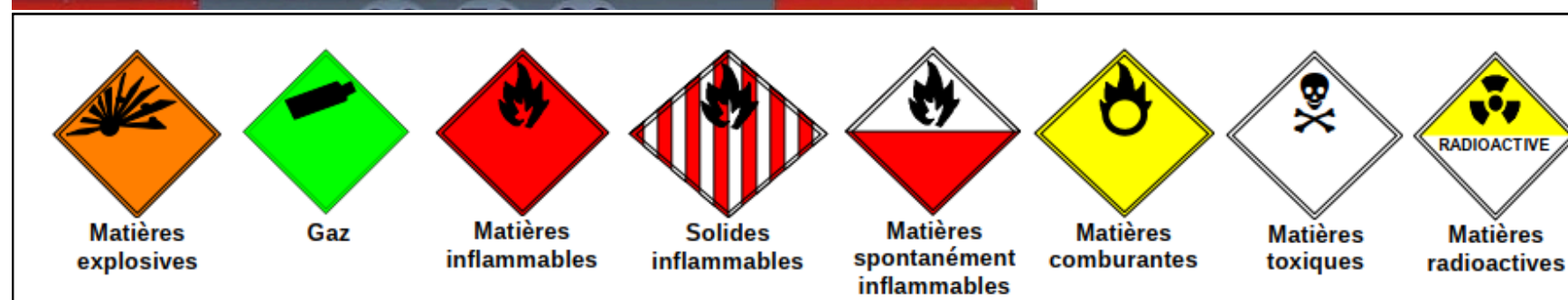

### Des canalisations surveillées

La réglementation a été renforcée concernant le suivi et la maintenance des ouvrages : des inspections plus fréquentes sont imposées.

Enfouies la plupart du temps à au moins 80 cm de profondeur pour assurer leur protection, les canalisations sont indiquées en surface par des bornes spécifiques : rouge pour les hydrocarbures, jaune pour le gaz, blanc ou orange pour les produits chimiques.



© Géorisques : DREAL Nouvelle Aquitaine



# DANGEREUSES

sur ma commune : TRÈS FAIBLE

Source : Géoportail

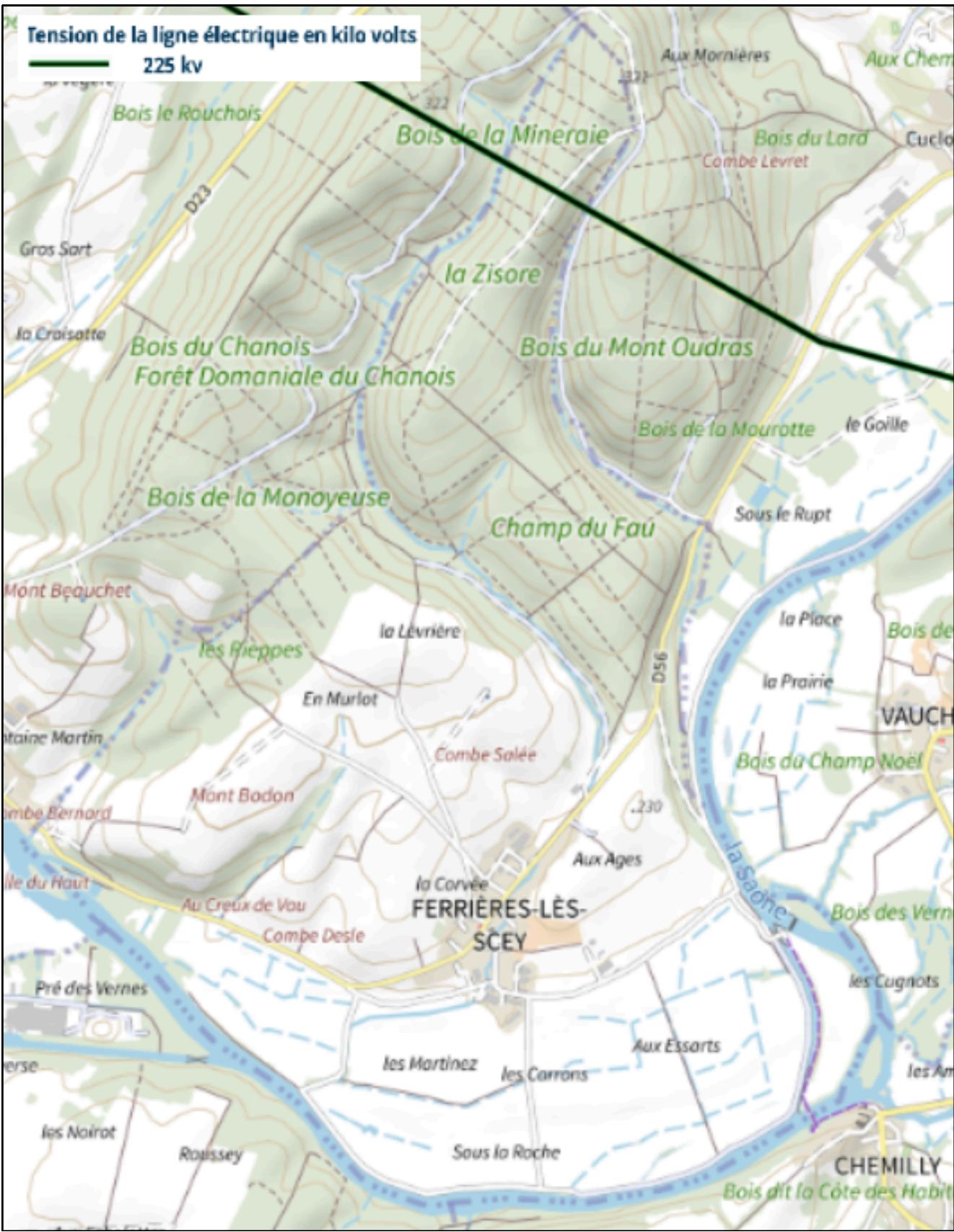

Source : Atlas de la Haute-Saône

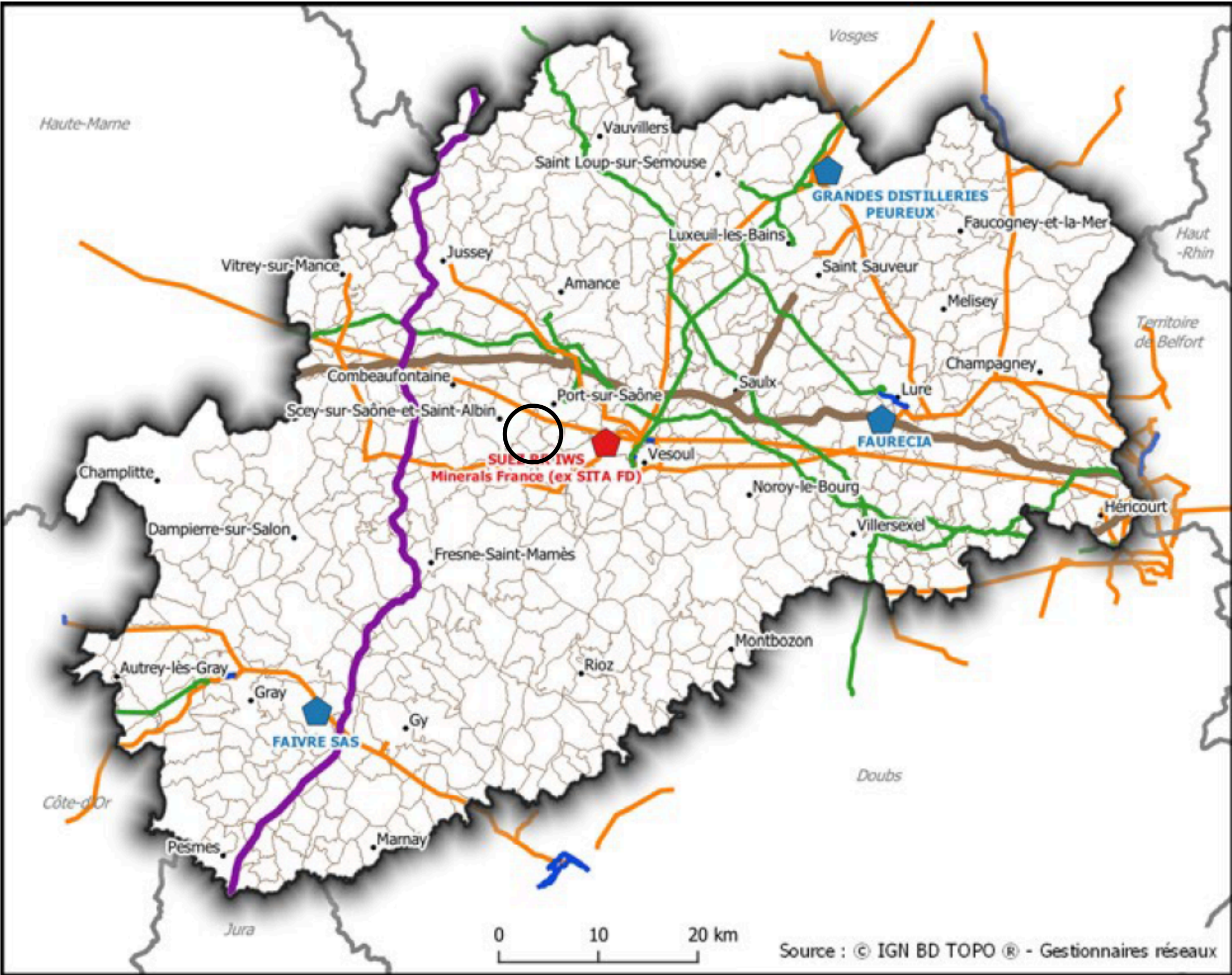

- Haute-Saône

□ Départements limitrophes

□ Communes

• Communes principales

— Réseau électrique souterrain

— Réseau électrique aérien

— Réseau de gaz naturel

— Canalisations d'éthylène

— Canalisations d'hydrocarbure

● Site Seveso-Seuil Haut (Seveso III)

● Site Seveso-Seuil Bas (Seveso II)
- 21





# RISQUE NUCLÉAIRE

Sur la commune : NON CONCERNÉ

## Le risque sur la commune

On appelle accident nucléaire tout événement risquant d'entraîner un rejet de substances radioactives ou un niveau de radioactivité susceptible de porter atteinte à la santé publique. Il peut survenir :

- dans une centrale nucléaire de production d'électricité ;
- dans des installations produisant, conditionnant, stockant ou retraitant le combustible nucléaire ;
- dans des laboratoires de recherche nucléaire ;
- lors du transport de substances radioactives ;
- lors d'une dissémination involontaire ou malveillante de substances radioactives dans l'environnement.

### Comprimés d'iode

En cas d'accident, la population doit, sur ordre du préfet, prendre des comprimés d'iodure de potassium dit "stable", permettant de saturer la thyroïde et d'éviter la fixation de l'iode radioactif sur cet organe, limitant ainsi les risques pour la santé. Ces comprimés font l'objet d'une pré-distribution dans un rayon de 10 km autour des sites nucléaires via les pharmacies partenaires.

## LES BONS RÉFLEXES



Rentrer rapidement dans le bâtiment en dur le plus proche ; un véhicule n'est pas une bonne protection

Ne pas toucher aux objets à l'extérieur



**Un accident nucléaire peut exposer la population et l'environnement à la radioactivité, jusqu'à plusieurs dizaines de kilomètres du lieu de l'accident.**

L'organisme peut être exposé à la radioactivité de deux manières :

- **par irradiation**, c'est-à-dire par exposition directe aux rayonnements issus des dépôts radioactifs dans l'environnement ;
- **par contamination**, si des particules radioactives se déposent sur la peau ou si elles sont avalées ou respirées.

## Mesures de gestion du risque

L'exploitant est le premier responsable de la sûreté de ses installations en assurant leur bon fonctionnement afin d'éviter les accidents et de gérer les éventuels incidents, de manière à en minimiser les conséquences.

Le gouvernement prend les décisions majeures relatives aux installations nucléaires et est également responsable de la protection des sites nucléaires contre les actes malveillants.

L'Autorité de sûreté nucléaire (ASN) assure le contrôle de la sûreté nucléaire et de la radioprotection, pour protéger les personnes et l'environnement.

L'Institut de radioprotection et de sûreté nucléaire (IRSN) est l'organisme public de recherche et d'expertise sur les risques nucléaires et radiologiques.





## Le risque sur la commune

Un site pollué est un lieu où les activités humaines, industrielles le plus souvent, ont répandu dans le sol des substances nocives pour l'environnement et l'homme.

Afin d'éviter qu'un nouvel aménagement de ces lieux ne génère un risque sanitaire pour les futurs occupants, plusieurs dispositifs réglementaires existent : il est notamment obligatoire de faire réaliser des études de sols sur ces sites et, si besoin, des travaux de dépollution avant toute nouvelle construction de logements ou tout changement d'usage.

### Enjeux pour la santé humaine

Effets à long terme sur la santé humaine en cas d'exposition par inhalation ou par ingestion de poussières, de produits alimentaires, ou d'eau contenant ces polluants.

### Enjeux pour la biodiversité et la ressource en eau

Pollution des milieux naturels et des masses d'eau, qu'elles soient souterraines ou superficielles.

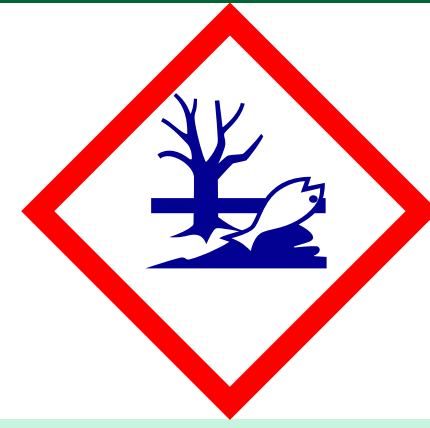

Le sol est une ressource très faiblement renouvelable puisque qu'il met plusieurs milliers d'années à se former et se régénérer tandis que sa dégradation peut être rapide, en quelques années ou décennies.

## Mesures de gestion du risque

### Pollution potentielle - inventaire

La carte des anciens sites industriels et activités de services (CASIAS) recense les anciennes activités de service ou industrielles. L'inscription d'un site dans cette base de données ne signifie pas que la pollution est avérée.

### Action de l'administration

Dans le cadre de la réglementation sur les installations classées pour la protection de l'environnement, tout exploitant cessant définitivement son activité doit, selon le principe "pollueur – payeur", remettre en état son site pour un usage qui a été défini en lien avec la collectivité.

### Pollution maîtrisée

Une fois la dépollution terminée, le site est susceptible de présenter une pollution dite "résiduelle", qu'il conviendra de garder en mémoire, afin de pouvoir anticiper et gérer d'éventuels impacts en cas de réalisation de nouveaux travaux sur le site. Cela se traduit par :

- L'élaboration de secteurs d'information sur les sols (SIS) répondant au principe de précaution.
- La mise en place de restrictions d'usage, et particulièrement de servitudes d'utilité publique (SUP) correspondant à un ensemble de recommandations, voire d'interdictions sur la manière d'utiliser, d'entretenir, de construire ou de réaménager le site.

## Information

1 site est identifié sur la commune : une ancienne décharge aujourd'hui aménagée.

Plus de détails sur Géorisques : [cliquez ici](#).





# RISQUE MINIER



Sur la commune : NON CONCERNÉ

## Le risque sur la commune

Les risques miniers sont liés à l'évolution des cavités souterraines et des vides résiduels liés aux anciens sites miniers, après arrêt de l'exploitation. Ces vides résiduels peuvent provoquer des mouvements de terrain voire des désordres en surface pouvant affecter la sécurité des personnes et des biens.

Selon leur nature, les anciennes exploitations minières peuvent générer d'autres risques : pollution de l'eau, inondation par remontée des eaux en zones affaissées, explosions gazeuses (grisou), émissions de gaz asphyxiants, toxiques ou de radioactivité (uranium ou radon).

La commune n'est pas concernée par ce risque.

## Mesures de gestion du risque

La réglementation minière impose à l'exploitant de prendre toutes les mesures nécessaires pour prévenir les risques potentiels consécutifs à son exploitation.

Les outils réglementaires de l'État pour gérer le risque minier :

- **Les servitudes d'utilité publiques (SUP) :** règles d'utilisation des sols
- **Les Plans de Prévention des Risques Miniers (PPRM) :** délimitent les zones exposées et définissent des interdictions ou des prescriptions
- **Les porter à connaissance (PAC) :** transmission des informations aux maires
- **Les Secteurs d'Information sur les Sols (SIS) :** terrains où une pollution justifie, notamment en cas de changement d'usage, la réalisation d'étude de sols et la mise en place de mesures de gestion

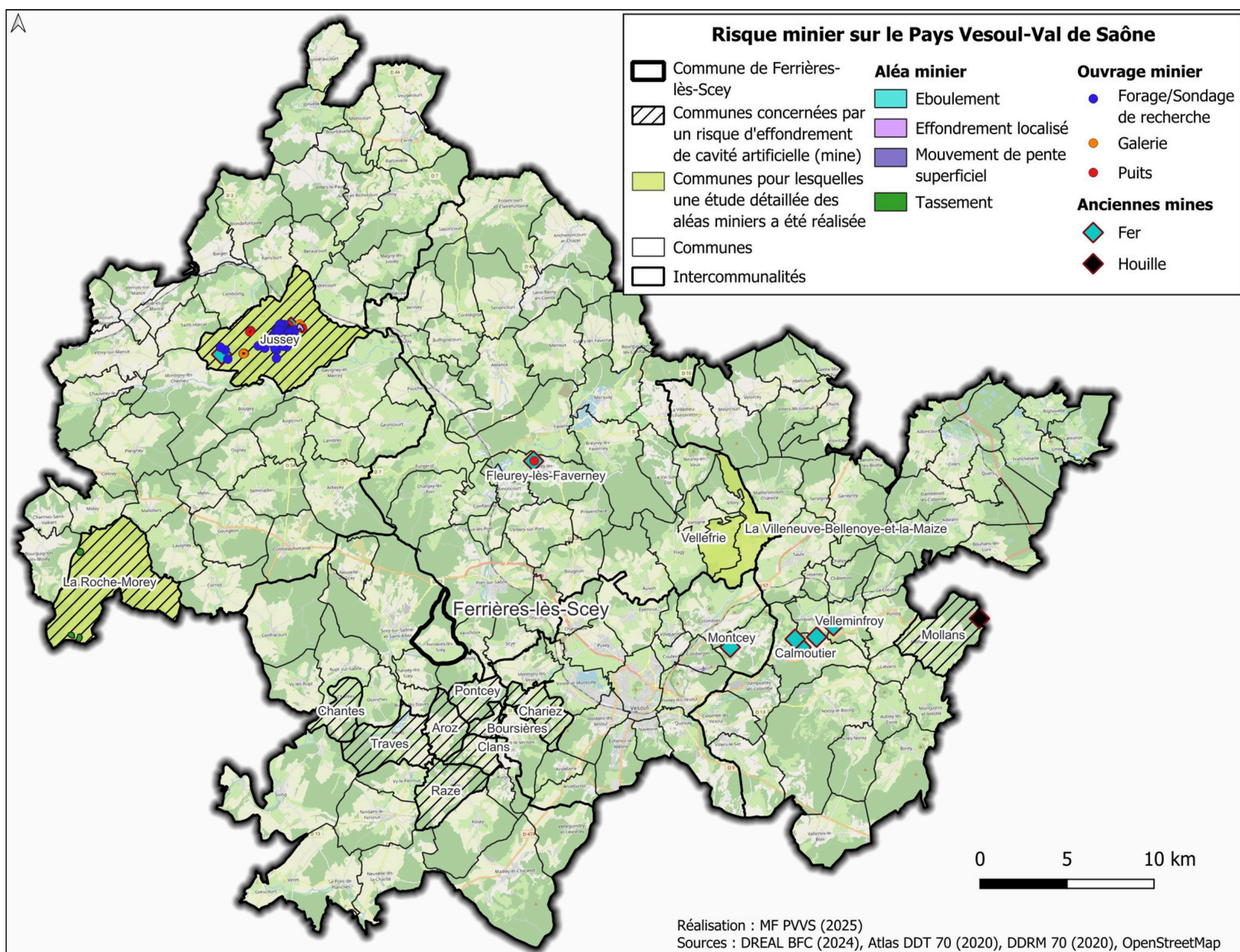



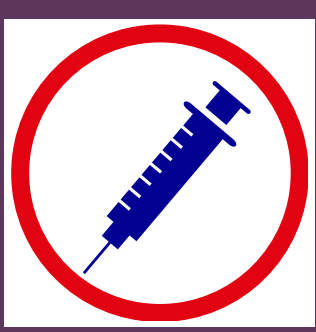

# PANDÉMIE

## Endémie, épidémie et pandémie

Ces termes sont des notions d'épidémiologie, science qui étudie la relation entre des agents pathogènes et les populations qu'ils infectent.

- **Endémie** : infection qui reste localisée géographiquement mais qui est présente de façon permanente, comme le paludisme
- **Épidémie** : infection qui reste localisée géographiquement et sur une courte période de temps, comme la grippe
- **Pandémie** : infection qui part d'une zone localisée puis s'étend au monde entier, comme la covid-19

### AGENTS PATHOGÈNES

Virus Bactéries Champignons Parasites

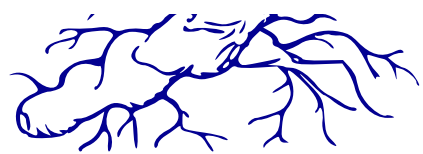
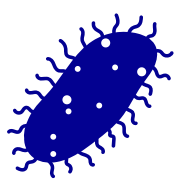
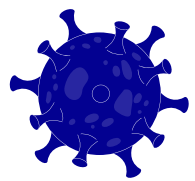

## LES BONS RÉFLEXES



Se laver les mains plusieurs fois par jour avec du savon ou une solution hydroalcoolique



Utiliser un mouchoir à usage unique pour se moucher, éternuer, tousser puis le jeter dans une poubelle et se laver les mains



En l'absence de mouchoir, tousser et éternuer au niveau du coude plutôt que dans les mains



Porter un masque adapté



En cas de symptômes, limiter les contacts avec d'autres personnes, consulter un médecin,



Respecter les consignes locales et gouvernementales

## DISSÉMINATION

- **Voie aérienne** : toux, éternuements, postillons
- **Contact rapproché** : s'embrasser, se serrer la main, etc.
- **Contact avec des objets** : poignée de porte, etc.

## Mesures de gestion du risque

Le gouvernement peut être amené à prendre des mesures :

- de confinement : réduction des déplacements, restriction quant à l'organisation de réunions, etc.
- de réquisition de tous biens et services nécessaires pour mettre fin à la catastrophe sanitaire
- d'obligation de port du masque

## CONSÉQUENCES

- **Démographiques** dues à la mortalité
- **Économiques** via le bouleversement de l'offre et de la demande, emploi/arrêt d'activités
- **Sociales** dues à l'isolement, l'anxiété, accentuation des inégalités
- **Politiques** via les mesures de confinement, report de réformes
- **Environnementales** avec les déchets générés (masques, matériel médical...), la baisse de l'utilisation des transports en commun
- **Sanitaires** dues à la diminution de l'activité sportive, complications et symptômes prolongés





# VAGUES DE CHALEUR

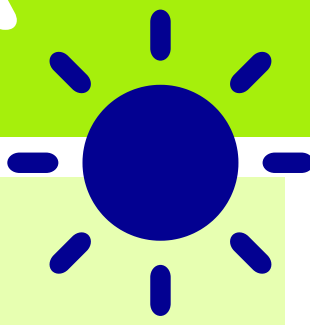

## Le risque sur la commune

Le terme « vague de chaleur » est un terme générique qui désigne une période au cours de laquelle les températures peuvent entraîner un risque sanitaire pour la population. Il recouvre les situations suivantes :

- **Le pic de chaleur** : intense, de courte durée (un ou deux jours)

> risque jaune

- **L'épisode persistant de chaleur** : températures élevées qui perdurent dans le temps (supérieur à trois jours)

> risque jaune

- **La canicule** : période de chaleur intense qui perdure pendant trois jours et trois nuits consécutifs

> risque orange

- **La canicule extrême** : canicule exceptionnelle par sa durée, son intensité, son étendue géographique, à forts impacts non seulement sanitaires mais aussi sociétaux

> risque rouge

La chaleur a un effet immédiat sur l'organisme, elle présente un risque sanitaire pour les populations fragiles ou surexposées, notamment du fait de leurs conditions de travail et de leur activité physique.

### Symptômes :

Maux de tête, crampes, nausées...

Le changement climatique engendre une élévation régulière des températures, ainsi qu'une augmentation de la fréquence, de l'intensité et de la durée des vagues de chaleur.

## Quelques conseils de prévention :

- Boire régulièrement de l'eau sans attendre d'avoir soif
- Se rafraîchir et se mouiller le corps (au moins le visage et les avant bras) plusieurs fois par jour
- Manger en quantité suffisante et ne pas boire d'alcool
- Rester au frais plusieurs heures par jour dans un lieu frais (cinéma, centre commercial, supermarchés...)
- Privilégier les activités douces
- Maintenir son logement frais (fermer fenêtres et volets la journée, les ouvrir le soir et la nuit s'il fait plus frais)
- Penser à donner régulièrement de ses nouvelles à ses proches et, dès que nécessaire, oser demander de l'aide

## Mesures de gestion du risque

- Plateforme d'appel gratuit pouvant être activée l'été : 0 800 06 66 66
- Système d'alerte Météo France
- Aménagements urbains : plantations de végétaux après désimperméabilisation par exemple
- Actions de prévention et de communication
- Registre nominatif répertoriant les personnes âgées et en situation de handicap qui en font la demande

### Risques solaires :

L'exposition aux UV est le principal facteur de cancer de la peau.

Conseil : éviter de s'exposer et se protéger avec des vêtements couvrants et de la crème solaire.



# ET DE FROID

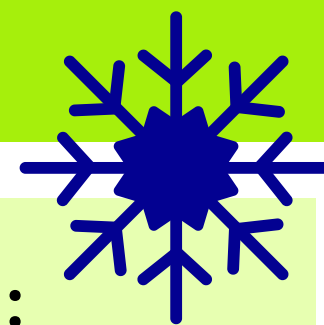

## Le risque sur la commune

Une vague de froid est un épisode de temps froid caractérisé par sa persistance, son intensité et son étendue géographique. On parle de vague de froid lorsque l'épisode dure au moins deux jours et que les températures atteignent des valeurs nettement inférieures aux normales saisonnières de la région concernée. Le grand froid, comme la canicule, constitue un danger pour la santé de tous, et particulièrement pour les plus vulnérables :

- **Les personnes âgées** : sujets à la diminution de la perception du froid, de la performance de la réponse vasculaire, l'altération des vaisseaux et la diminution de la masse musculaire
- **Les nouveaux-nés** : leur capacité d'adaptation aux changements de températures n'est pas encore aussi performante que celle d'un enfant ou d'un adulte
- **Les personnes souffrant de maladies chroniques et handicaps** : insuffisance cardiaque, respiratoire, asthme, diabète, troubles neurologiques, mobilité réduite... sont des facteurs aggravants
- **Les personnes sans abri ou mal logées** : premières victimes du froid ; risque de gelures et d'hypothermie

### Idée reçue : la consommation d'alcool ne réchauffe pas !

Au contraire, cela peut s'avérer dangereux car l'engourdissement fait disparaître les signaux d'alerte du froid et on ne pense pas à se protéger.

## Quelques conseils de prévention :

- Se couvrir suffisamment, notamment au niveau des extrémités et de la tête où les déperditions de chaleur corporelles sont les plus importantes, mais aussi du nez et de la bouche pour respirer moins d'air froid
- Utiliser de bonnes chaussures afin d'éviter les chutes sur la neige ou le verglas
- Limiter les efforts physiques
- Ne pas sortir les nourrissons et les jeunes enfants, même bien protégés
- Ne pas surchauffer son logement
- S'assurer de la bonne ventilation de son logement, pour renouveler l'air
- Faire réviser sa chaudière par un professionnel qualifié et éviter l'utilisation en continu d'appareils de chauffage d'appoint à combustible
- Éviter de prendre sa voiture
- Face à une personne sans abri ou en difficulté dans la rue, appeler le 115 pour signaler sa situation, elle pourra être orientée vers un dispositif d'hébergement et/ou de veille sociale ; en cas d'urgence, j'appelle les pompiers (18) ou le Samu (15)

## Mesures de gestion du risque

- Système d'alerte Météo France

Jaune

- Pic de froid : courte durée (1 à 2 jours)

Orange

- Épisode de grand froid : de -10°C à -18°C

Rouge

- Épisode de froid extrême : températures inférieures à -18°C, durable et étendu

- D'une veille sanitaire et sociale couvrant la période hivernale





## L'AMBROISIE, RISQUE D'ALLERGIE !

### Description

Plante exotique envahissante originaire d'**Amérique du Nord**, l'**Ambroisie à feuilles d'armoise** est une herbacée dressée annuelle à feuilles triangulaires et à port buissonnant, discrète par sa couleur verte. Durant la période de floraison, son pollen provoque des **allergies** : rhinites, conjonctivites, trachéites / toux, urticaire, eczéma et asthme. Elle colonise les zones rudérales comme les bords de route, friches industrielles, terrains vagues, décharges... et les espaces agricoles : tournesol, maïs, colza, jachère... Cela peut entraîner une perte de rendement, des semences non conformes et des charges supplémentaires de traitement du sol notamment.

D'autres espèces d'ambrosies existent, moins répandues mais tout aussi envahissantes : l'**Ambroisie à épis lisses** et l'**Ambroisie trifide**.



© PVVS - Ambroisie à feuilles d'armoise

### IDENTIFICATION

**Taille** : 20 cm à 1 m, voire 2 m de haut

**Feuilles** : opposées à la base et alternes en haut, bien découpées plus ou moins dentées et sans odeur ; les deux faces sont du même vert clair

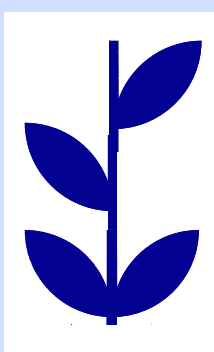

**Fleurs** : en épis verdâtres

**Tiges** : dressées, simples ou rameuses sur la partie supérieure, pubescentes ou velues ; rougeâtres à maturité

**Racine** pivotante

**Stade plantule** : avril - juin

**Stade végétatif** : mai - juillet

**Stade de floraison** : août - septembre

**Stade de grenaison** : sept. - nov.

### Confusion

Ne pas confondre l'ambroisie avec les armoises, qui sont autochtones :

- **Armoise commune** : odeur marquée quand on la froisse ; face inférieure de la feuille couleur gris argenté
- **Armoise annuelle** : feuille finement découpée ; odeur forte quand on la froisse

### Mesures de gestion

Différentes méthodes existent selon la surface :

- **Arrachage** avec port de gants, de préférence avant floraison et avant grenaison
- **Fauchage** stade épis floraux non ouverts
- Dans les parcelles agricoles : **désherbage chimique**, passage en jachère, changement de culture...

### Signalement

Agir contre l'expansion de cette plante au pollen fortement allergisant est un enjeu de santé publique qui requiert l'implication de tous. Élu(e), agent communal ou citoyen, devenir référent communal ou intercommunal est simple en s'inscrivant sur la plateforme.





## LA TIQUE, ELLE PIQUE !

### Description



La tique est un acarien parasite visible à l'œil nu, de 1 mm à 1 cm selon l'espèce et le stade de développement : œuf, larve, nymphe, adulte.

Elle se nourrit essentiellement de sang animal. Grâce à son appareil buccal, elle s'ancre de manière indolore sur la peau des animaux sauvages (oiseaux, rongeurs, ongulés...) ou d'élevage (vaches, chevaux...). Chez les humains, elle cherche les endroits chauds et humides du corps, là où la peau est la plus fine : pli des genoux, aine, aisselles, organes génitaux, cuir chevelu, etc. On parle de morsure plutôt que de piqure.

Elle peut être retrouvée tout au long de l'année mais sa présence est plus importante au printemps et au début de l'automne, en raison de conditions climatiques favorables à son développement.

### RISQUES

Elle peut transmettre des maladies telles que la maladie de Lyme ou l'encéphalite à tiques.

### Recherche

CiTIQUE est un programme de recherche participative où les citoyens peuvent aider les scientifiques dans leur travail sur les tiques et les maladies qu'elles transmettent.

Chacun peut signaler sa morsure et envoyer la tique en question pour analyses. La procédure est détaillée sur le site : <https://www.citique.fr/>



© PVVS - Tire-tiques

### En cas de piqure

L'enlever rapidement à l'aide d'un crochet tire-tiques, car plus elle reste longtemps dans la peau, plus le risque de transmission de maladies augmente. Désinfecter ensuite la plaie, noter la date de morsure et surveiller pendant au moins 1 mois les éventuels signes : rougeur, fièvre, plaque rouge qui s'étend en cercle appelé "érythème migrant", gonflement d'une articulation, fourmillements, paralysie faciale, etc. Consulter un médecin au moindre doute.

À noter que la transmission ne signifie pas systématiquement infection car le système immunitaire de certaines personnes peut la combattre.

### CONSEILS

- Privilégier les vêtements clairs et couvrants
- Éviter les herbes hautes et balades en milieux boisés et humides
- Penser à traiter vos animaux de compagnie
- Vaporiser chaussures et habits avec un produit répulsif en tenant compte des précautions d'usage
- S'inspecter minutieusement en rentrant de balade





## LE MOUSTIQUE TIGRE, IL MIGRE !

### Description

Le moustique tigre, originaire d'Asie du Sud-Est, s'est progressivement installé en France à partir de 2004 et en Haute-Saône depuis 2024. Reconnaissable à ses **rayures noires et blanches** sur le corps et les pattes, sa **ligne dorsale blanche** le long de son thorax, ses **ailes noires**, il est de petite taille, entre 5 et 8 mm. Il **pique le jour** et sa piqûre est douloureuse.



© Portail de signalement



De nombreuses espèces de moustiques ont le corps ou les pattes rayés, mais plutôt dans des tons brun-beige.

### RISQUES

Il peut véhiculer les virus responsables de la **dengue**, du **chikungunya** et du **zika**.

Les symptômes peuvent être différents selon la maladie impliquée, mais ceux communs aux trois virus sont la **fièvre**, les **maux de tête**, les **courbatures** ou les **douleurs articulaires**. Consulter un médecin dès les premiers signes. L'évolution est dans la majorité des cas favorable. Toutefois, la dengue peut évoluer vers des formes sévères, le chikungunya peut provoquer des douleurs articulaires persistantes et le Zika présente un risque pour les femmes enceintes et les fœtus.

### CONSEILS

La femelle a besoin de sang pour le développement de ses œufs. Pour éviter les piqures :

- Porter des vêtements amples et clair, couvrant tout le corps, y compris les jambes, les bras et les chevilles
- Équiper les portes et fenêtres de moustiquaires, dormir sous une moustiquaire
- Si ces mesures sont insuffisantes, l'utilisation de répulsif adaptés à la peau ou aux vêtements peut être envisagée avec parcimonie. À proscrire sur les enfants de moins de deux ans.

### Mesures de prévention

Les larves se développent en quelques jours au contact de l'eau. Pour éviter la prolifération des moustiques tigre il est nécessaire d'**éliminer toutes les eaux stagnantes** ou de veiller à les vider chaque semaine :

- Vider régulièrement les endroits où l'eau stagne (par exemple, arrosoirs, coupelles sous les pots de fleurs, replis des bâches, seaux, pieds de parasol...),
- Couvrir les récupérateurs d'eau de pluie avec des moustiquaires, jeter les déchets et les pneus usagés en déchèterie,
- Inspecter et curer au printemps : gouttières, rigoles et chéneaux pour vérifier le bon écoulement de l'eau,
- Ranger à l'abri de la pluie les jouets, brouettes, seaux, réservoirs.
- Ramasser les déchets verts : certaines feuilles peuvent devenir des récipients d'eau.

**Le signalement est essentiel pour suivre son front de progression :**





## LE FRELON, ATTENTION !

### Description

Le **frelon asiatique à pattes jaunes**, originaire d'Asie, est un insecte invasif en France depuis 2004.

Sa couleur est à dominante noire avec une large bande jaune-orangée à l'extrémité de l'abdomen. Sa tête vue de face est orange et ses pattes sont jaunes aux extrémités. Il mesure environ 2 à 3 cm.

Le **frelon oriental**, originaire du moyen orient, colonise la France depuis 2021. Il est entièrement roux, seules sa tête vue de face et une bande de son abdomen sont jaunes.

Le **frelon d'Europe** est quant à lui naturellement présent en France. Couleurs : jaune, noir, brun-rouge.

**Impacts sur l'environnement** : prédateurs d'insectes, notamment les abeilles, les **frelons asiatiques et orientaux** sont un véritable fléau pour l'apiculture et plus globalement, pour la biodiversité.

**RISQUE** : généralement peu agressif, il peut attaquer en groupe à proximité du nid. Sa piqûre est douloureuse et peut entraîner une réaction allergique. En cas de réaction prononcée, consultez un médecin en urgence.

### Mesures de gestion

- **Détection précoce des nids primaires** : formés au printemps par les reines, ils ne contiennent que quelques individus.
- **Signalement et destruction des nids secondaires** : la colonie migre durant l'été dans un second nid de taille plus importante.
- **Piégeage** : uniquement pour les nouvelles reines au printemps à l'aide d'un piège spécifique, sélectif pour ne pas détruire d'autres espèces d'insectes, dommageable pour la biodiversité. Les pièges cloches et en bouteille sont à proscrire !

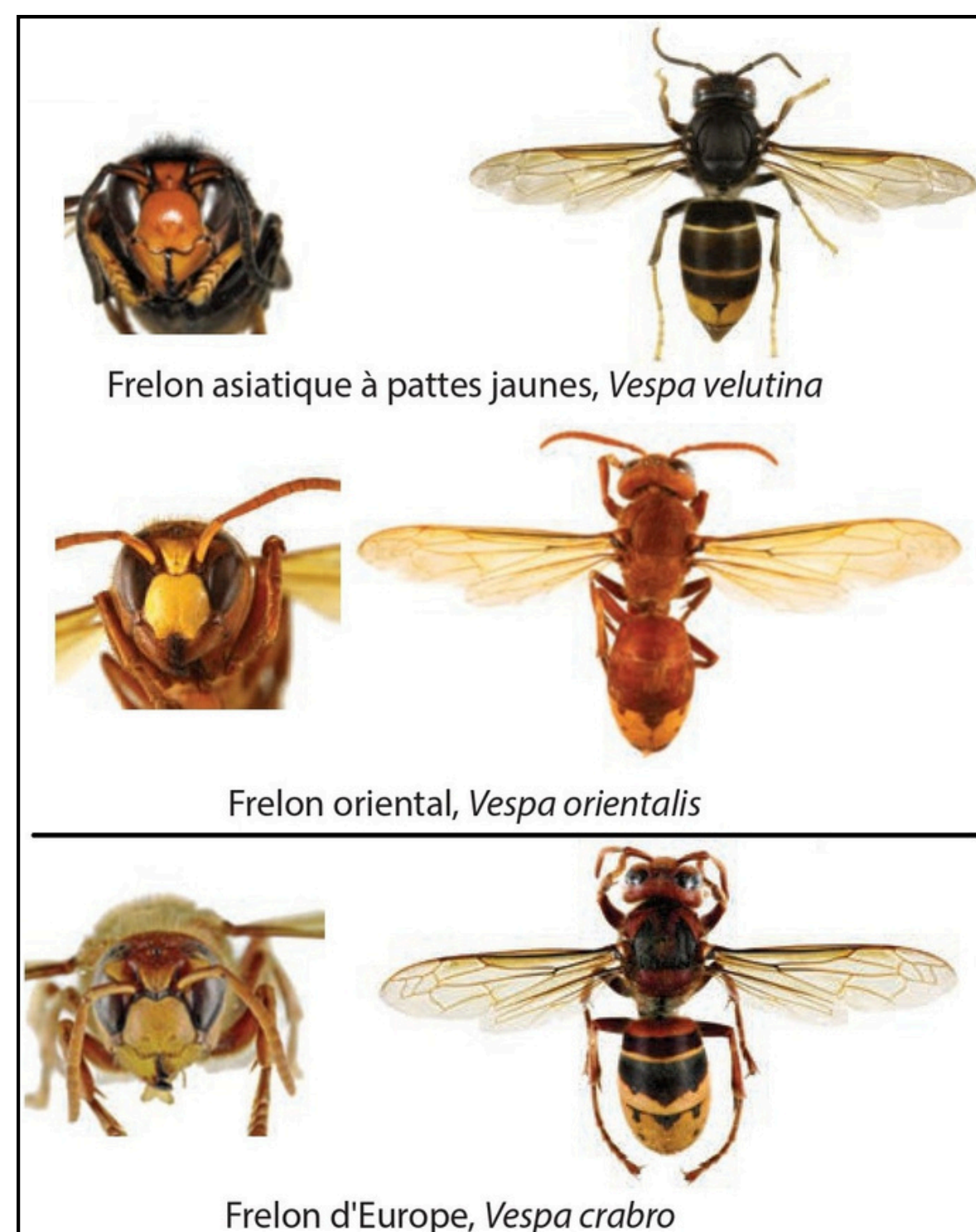

© INPN MNHN - Fiche d'identification

### Confusion

- Guêpes : au printemps, les reines peuvent être plus grandes que les premières ouvrières de frelon !
- Scolie des jardins, Sirex géant, Abeille charpentière...

### Que faire si j'ai un nid chez moi ? Qui coordonne la lutte ?

Par arrêté préfectoral du 8 mars 2024, l'Union Apicole 70 et la FREDON BFC ont pour mission de recueillir et vérifier les signalements puis de proposer des entreprises adhérentes à la charte et spécialisées dans la destruction des nids.

Le coût étant à la charge du propriétaire, des aides peuvent être sollicitées auprès de la FREDON BFC et de la commune de Ferrières-lès-Scey, jusqu'à 100% de la facture.

Plus d'infos sur : <https://fredon.fr/bourgogne-franche-comte/> et <https://www.gdsbfc.org>





## CHENILLES PROCESSIONNAIRES,

### Description

## UN CALVAIRE !

Les chenilles processionnaires sont les larves de deux espèces de papillons de nuit et se nourrissent de feuilles.

La **processionnaire du pin** est originaire du pourtour méditerranéen et est en expansion vers le nord, elle commence à s'installer en Haute-Saône. Forme de gros nids soyeux blancs aux extrémités des branches d'arbres : pins sylvestre, noir d'Autriche, d'Alep et autres résineux.

La **processionnaire du chêne** est présente naturellement en Europe centrale et du sud, elle est en expansion vers l'Ouest. Nid en forme de cocon accolé au tronc ou suspendu sous une branche d'arbre : chêne sessile, chêne pédonculé, chêne rouge d'Amérique...

Au terme de leur développement, les chenilles mesurant jusqu'à 5 cm, gagnent le sol en file indienne afin de s'y enfouir, c'est la "procession", puis se muent en papillon.

### RISQUE D'ALLERGIE

Les **poils urticants** provoquent des réactions cutanées (démangeaisons, œdèmes...), problèmes respiratoires, conjonctivites, etc.

### RISQUE POUR LES ANIMAUX

Inflammation des muqueuses chez le chien avec possible nécrose de la langue. Touche aussi les chevaux, moutons, chats...

### IMPACTS SUR LES ARBRES

Défoliations entraînant un affaiblissement via le ralentissement de la croissance et une fragilité aux maladies fongiques.

**En cas de symptômes contactez un médecin ou centre antipoison, si difficultés respiratoires appelez le 15 ou 112 sans délais. Pour les animaux contactez les urgences vétérinaires.**

### LES BONS GESTES

- Ne pas toucher les chenilles, ne pas manipuler les nids.
- Porter des vêtements couvrants si fréquentation de lieux à risque.
- Ne pas balayer une procession de chenilles afin d'éviter de créer un nuage de poils urticants.
- Éviter de se frotter les yeux en cas d'exposition.
- En cas de doute/contact : prendre une douche, changer de vêtements et les laver au moins à 60°C.
- Ne pas faire sécher le linge à l'extérieur par grand vent ou sous les arbres contenant des nids.

Risque d'exposition presque toute l'année !

| Pin     | Chêne |
|---------|-------|
| Janv.   |       |
| Février |       |
| Mars    |       |
| Avril   |       |
| Mai     |       |
| Juin    |       |
| Juillet |       |
| Août    |       |
| Sept.   |       |
| Oct.    |       |
| Nov.    |       |
| Déc.    |       |



Chenille processionnaire du chêne  
© P.MOTHIRON-lepinet.fr



Chenille processionnaire du pin  
© Observatoire - FREDON France

### Confusion

Bombyx disparate,  
Processionnaire d'été,  
Hyponomeute...

### Mesures

Plusieurs méthodes de lutte sont utilisées de manière combinées selon les stades de développement :

- Lutte biologique : installer des nichoirs à mésanges et refuges à chauves-souris afin de favoriser la prédation
- Lutte mécanique : destruction des nids (P. du chêne en mai/juin ; P. du pin en hiver), équipements de protection nécessaires ! ; pièges de parcours pour la P. du pin
- Pièges à phéromones, traitement biologique ou chimique... réalisés par un professionnel

Plus d'infos sur : <https://fredon.fr/bourgogne-franche-comte/nos-missions/sante-de-lhomme/chenilles-processionnaires>





## LE DATURA, METTRE LE HOLÀ !

### Description

Le **Datura** est une plante herbacée annuelle originaire d'Amérique, **très toxique** voire mortelle pour l'Homme et les animaux en raison d'une teneur en alcaloïdes très élevée. Même en très petite quantité, ces substances peuvent provoquer en cas d'ingestion des **troubles hépatiques, nerveux et sanguins** plus ou moins graves (sécheresse de la bouche, troubles de la vue, tachycardie, confusion, hallucinations, désorientation spatio-temporelle...). En cas de contact oculaire, des troubles de la vue peuvent survenir.

Il existe plusieurs espèces : *Datura stramonium*, *D. ferox*, *D. innoxia*, *D. wrightii*...

En agriculture, elle pose des problèmes dans les cultures d'été (maïs, tournesol, légumes...) : perte de rendement, dégradation de la valeur commerciale voire entrave de la récolte.

Elle pousse également dans divers milieux perturbés tels que les bords de route, talus, fossés, friches, berges... Elle affectionne les endroits secs et ensoleillés.



*Datura stramonium* © Olivier Pichard  
Centre de ressources EEE

### IDENTIFICATION

**Taille** : 30 cm à 1 m, voire 2 m

**Feuilles** : de couleur vert sombre, dentées, disposition opposée sur les rameaux

**Fleurs** : blanches voire violacées, dressées en forme d'entonnoir de 5,5 à 11 cm et situées à l'aisselle des feuilles

**Tiges** : de couleur vert-jaunâtre, cylindrique, dressée, sans poils, mesurant jusqu'à 120 cm

**Fruits** : en forme de capsule épineuse de 5 à 10 cm de diamètre, remplies de nombreuses graines

**Racine** pivotante

**Odeur** fétide désagréable au toucher

**Levées** : mai à mi-septembre

**Stade de floraison** : juin à octobre

**Stade de grenaison** : sept. à nov.

### Confusion

- **Brugmansia** : plante toxique ligneuse vivace à fleurs tombantes jaunes, orange ou rouges
- **Tétragone cornue** : plante herbacée, appelée épinard de Nouvelle-Zélande ou épinard d'été

### Mesures de gestion

- **Prévention** : alternance des cultures d'hiver, de printemps et d'été
- **Arrachage** : avant floraison avec des gants, mettre à la poubelle, ne pas mettre au compost : risque de dissémination, les graines ayant une durée de vie très importante dans le sol
- **Désherbage** : le désherbage mécanique (herse étrille, houe rotative, binage...) donne de meilleurs résultats que le désherbage chimique

### LES BONS GESTES

Plus d'infos sur : <https://fredon.fr/bourgogne-franche-comte/> Tél : 03 81 47 79 20

- Arracher le Datura en portant des gants ; se laver les mains en cas de contact
- Ne pas brûler la plante, une intoxication est possible lors de l'inhalation des fumées
- Ne pas broyer ; limiter la dispersion des graines en nettoyant les engins sortant d'un site infesté
- Ne pas ingérer tout ou partie de la plante ; en cas d'ingestion, bien rincer l'intérieur de la bouche ; en cas de troubles sévères ou de détresse vitale, appeler le 15 ou le 112 ; dans tous les autres cas, même en l'absence de symptômes, prendre l'avis d'un centre antipoison
- En cas d'ingestion par un animal, contacter un centre antipoison vétérinaire
- Limiter la dispersion des graines en nettoyant les engins sortant d'un site infesté



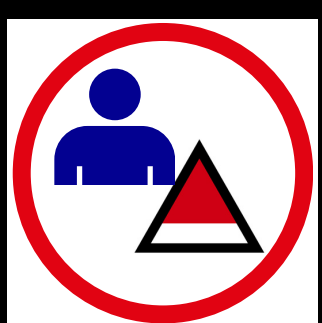

# MENACE TERRORISTE

Le terrorisme est un ensemble d'actes de violence (attentats, prises d'otages...) commis par une organisation pour créer un climat d'insécurité, pour exercer un chantage sur un gouvernement, pour satisfaire une haine à l'égard d'une communauté, d'un pays, d'un système. Le terrorisme est l'emploi de la terreur à des fins politiques, religieuses ou idéologiques.

## Mesures de gestion du risque

### LE PLAN VIGIPIRATE

Plan gouvernemental de vigilance, de prévention et de protection face aux menaces terroristes. Il relève du Premier Ministre, responsable de l'action du gouvernement en matière de sécurité nationale.

Il poursuit deux objectifs :

- Développer une culture de la vigilance et de la sécurité dans l'ensemble de la société afin de prévenir ou déceler, le plus en amont possible, toute menace d'action terroriste
- Assurer en permanence une protection adaptée des citoyens, du territoire et des intérêts de la France contre la menace terroriste.

Il dispose de 3 niveaux d'alerte :



Extrait du document "Faire face ensemble : vigilance et protection face à la menace terroriste - Édition déc. 2016"

### Les 13 domaines d'action du plan VIGIPIRATE

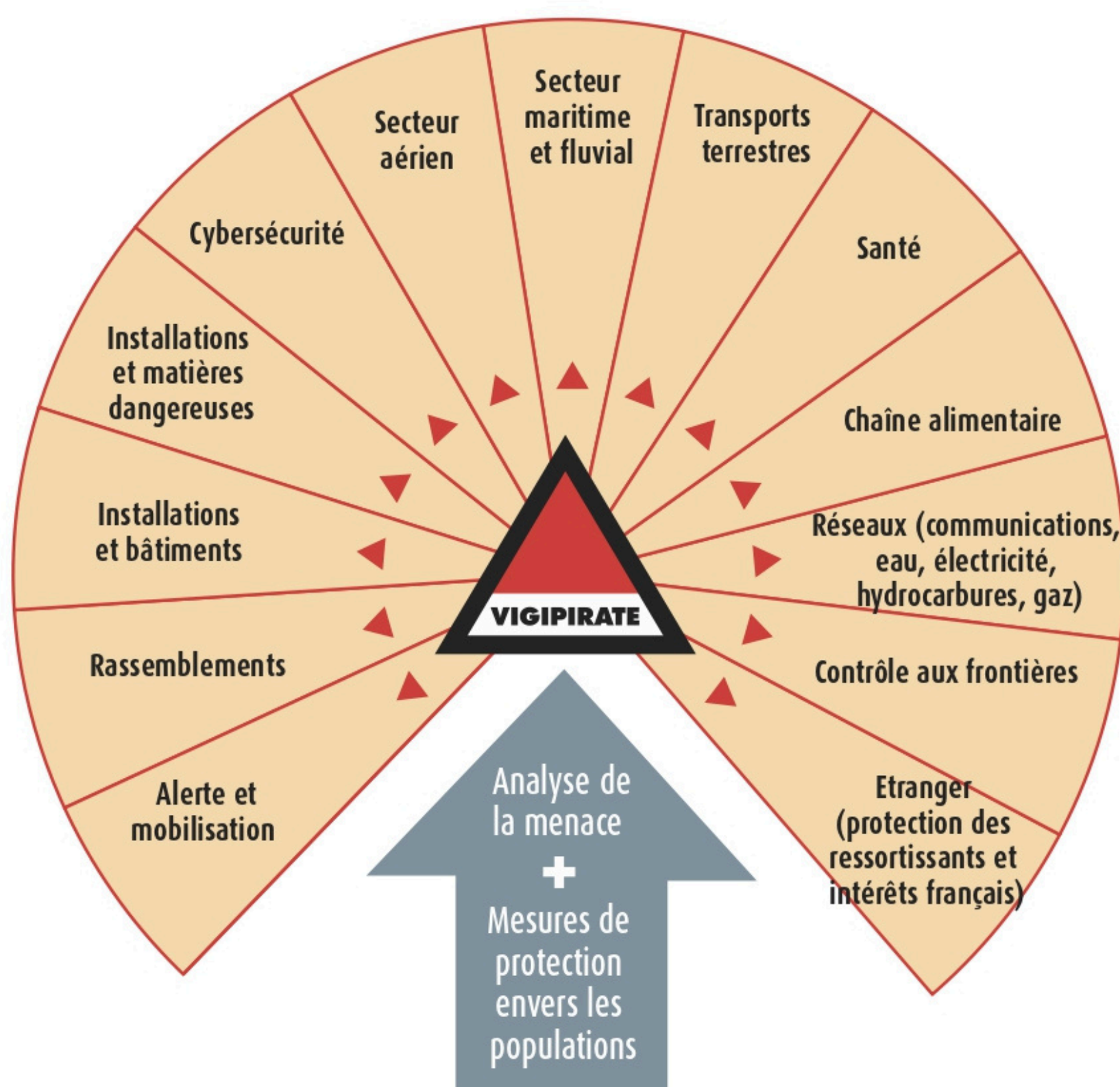

Le plan VIGIPIRATE est prolongé dans certains domaines par des plans d'intervention spécifiques qui mettent en œuvre des moyens spécialisés (plans NRBC, PIRATAIR-INTRUSAIR, PIRATE-MER, PIRANET, METROPIRATE).



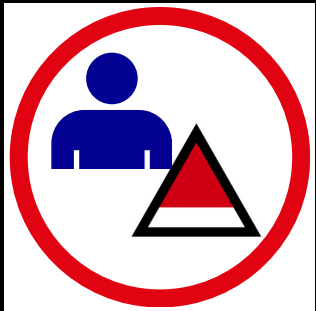

## FAIRE FACE ENSEMBLE

À tout moment, rester vigilant !  
rendez-vous sur : <https://vigipirate.gouv.fr>



## SOYEZ VIGILANT AU QUOTIDIEN

Appropriiez-vous votre environnement  
et sachez alerter lorsque vous êtes  
témoin d'une incohérence.

## PRÉVENIR, C'EST PROTÉGER

Lorsqu'une combinaison d'indices  
laisse présager d'une radicalisation.  
[stop-djihadisme.gouv.fr](https://stop-djihadisme.gouv.fr)

0 800 005 696

Service & appel  
gratuits



## CYBERVIGILANCE : ADOPTER LES BONS REFLEXES

Conseils et assistance sur :  
[cybermalveillance.gouv.fr](https://cybermalveillance.gouv.fr)

## FORMEZ-VOUS AU SECOURISME

Soyez capable d'alerter les secours,  
procéder à un massage cardiaque  
ou traiter les hémorragies.

[https://gouvernement.fr/risques/  
se-former-aux-premiers-secours](https://gouvernement.fr/risques/se-former-aux-premiers-secours)



## PRÉPAREZ VOTRE VOYAGE

« conseils aux voyageurs » sur :  
[diplomatie.gouv.fr](https://diplomatie.gouv.fr)

inscription sur le site ARIANE :  
[pastel.diplomatie.gouv.fr/fildariane](https://pastel.diplomatie.gouv.fr/fildariane)

17  
POLICE  
SECOURS

112  
NUMÉRO D'APPEL  
D'URGENCE  
EUROPÉEN

114  
NUMÉRO D'URGENCE  
POUR LES PERSONNES  
SOURDES ET  
MALENTENDANTES

## Réagir en cas d'attaque

### 1. S'ÉCHAPPER



## ÊTES-VOUS CERTAIN DE POUVOIR VOUS ÉCHAPPER SANS RISQUE ?

### SI OUI

- Ne déclenchez pas l'alarme incendie
- Laissez toutes vos affaires sur place
- Ne vous exposez pas (courbez-vous)
- Prenez la sortie la moins exposée
- Utilisez un itinéraire connu
- Aidez les autres personnes à s'échapper
- Prévenez / alertez les personnes
- Évitez les mouvements de panique
- Facilitez l'intervention des forces de sécurité intérieure et des services de secours.

### 2. SE CACHER



## SI NON ENFERMEZ-VOUS ET BARRICADEZ-VOUS

- Enfermez-vous et barriquez-vous
- éloignez-vous de la fenêtre
- Mettez les portables sur silencieux et décrochez les téléphones fixes
- Rassurez vos collègues
- Restez le plus silencieux et discret possible



### 3. ALERTER



## UNE FOIS CACHÉ ET EN SÉCURITÉ, APPELEZ LES SECOURS

**Où ?** : Donnez votre position  
mais également celle de vos agresseurs.

**Quoi ?** : Nature de l'attaque (explosion,  
fusillade, attaque à l'arme blanche...)

**Qui ?** : Nombre d'assaillants, description  
physique et attitude, estimation du nombre  
de personnes blessées ou cachées.

- Comment se comportent-ils ?
- Regardent-ils la télé ?
- Quels moyens de communications ont-ils ?
- Ne raccrochez pas !

### 4. RÉSISTER



## SI SE CACHER OU ÉVACUER EST IMPOSSIBLE, ET SI VOTRE VIE EST EN DANGER

- Tentez de neutraliser le terroriste à plusieurs.
- Distrayez l'adversaire (criez)
- Protégez-vous avec un bouclier de fortune (sac, vêtement enroulé autour de l'avant-bras).



FAIRE FACE  
ENSEMBLE



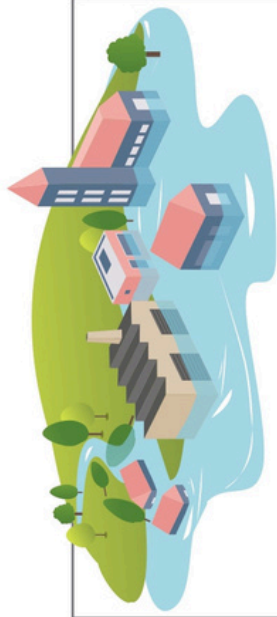

**CRÉDITS DE SECOURS  
D'EXTRÊME URGENCE**

**Objet :** ces crédits permettent d'aider financièrement les sinistrés se trouvant dans une situation de grande difficulté au lendemain d'un accident, d'un sinistre ou d'une catastrophe naturelle de grande ampleur, afin de faire face à leurs besoins essentiels les plus urgents : nourriture, habillement ou objets de première nécessité.

**Bénéficiaires :** ils sont réservés aux seuls particuliers.

**Montant maximum :** 300 € par adulte et 100 € par enfant.

**Mise en œuvre :** ils sont attribués par le préfet de département.



**DIRECTION GÉNÉRALE  
DE LA SÉCURITÉ CIVILE  
ET DE LA GESTION DES CRISES**

**DISPOSITIFS D'INDEMNISATION  
DANS LE CAS DE CATASTROPHES NATURELLES**

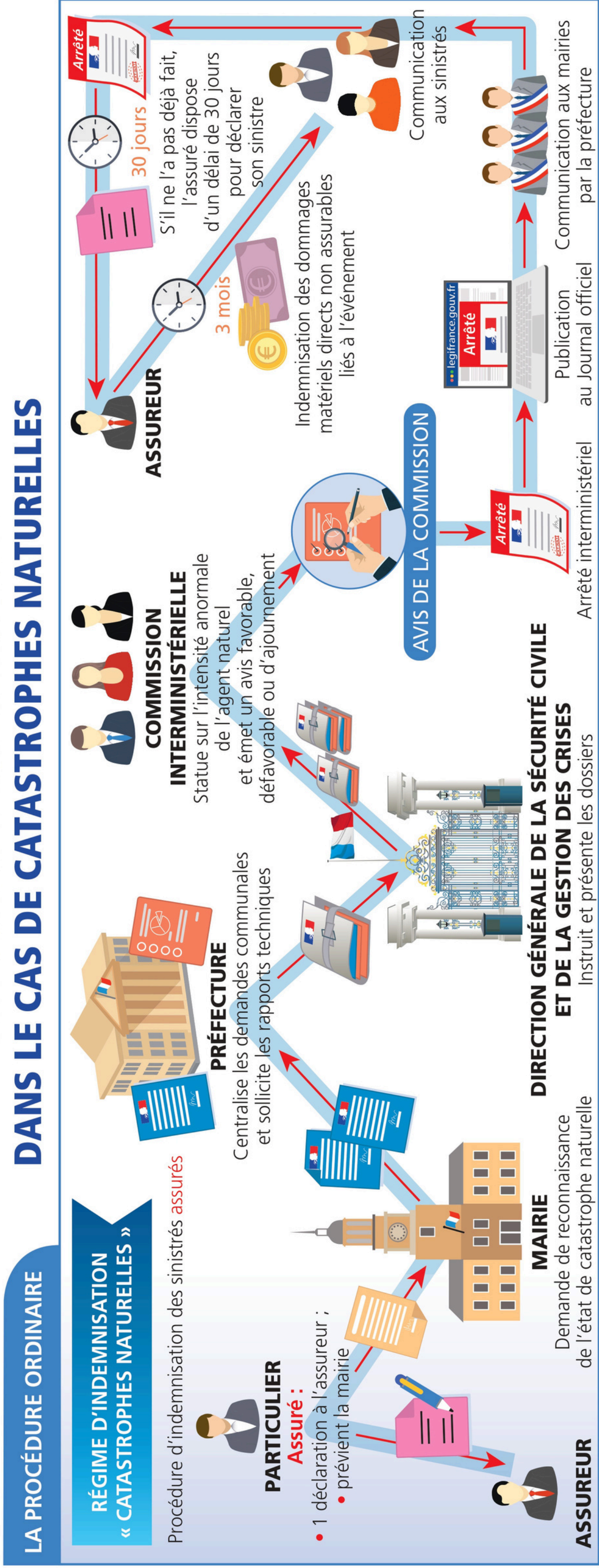

**LA PROCÉDURE ACCÉLÉRÉE - En cas d'événement de grande ampleur**

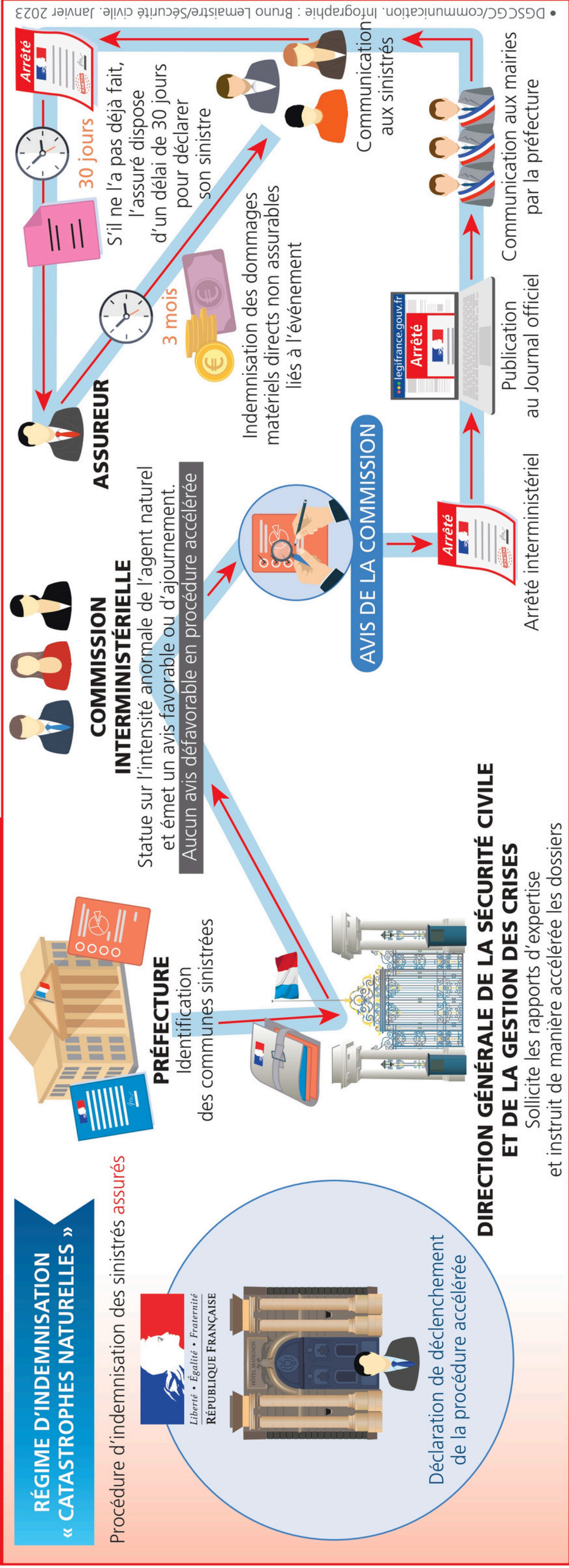



# L'INFORMATION DES ACQUÉREURS ET DES LOCATAIRES (IAL)

## REEMPLIR SON ÉTAT DES RISQUES

Depuis 2003, les propriétaires immobiliers doivent fournir à leurs acheteurs et locataires un bilan des principaux phénomènes dangereux (pollution, inondation, séisme, etc.) auxquels leurs biens sont exposés. Des informations précieuses pour prendre sa décision et pour les futurs occupants des lieux.

Remplir son état des risques : <https://errial.georisques.gouv.fr/#>

### Qu'est-ce que l'IAL ?

L'information des acquéreurs et des locataires (IAL) fait partie des diagnostics immobiliers obligatoires que les propriétaires doivent adresser aux futurs acquéreurs ou locataires de logements, bureaux, commerces ou terrains, même inconstructibles, si ces derniers sont exposés à un risque naturel, minier, technologique ou au recul du trait de côte. Un état des risques doit figurer dans le dossier de diagnostic technique (DDT) annexé à la promesse et à l'acte de vente ou au bail de location.

Son but ? Permettre aux futurs occupants des lieux de se décider en toute connaissance de causes. Pour renforcer cette information, le décret d'application du 1er octobre 2022 a instauré que :

- toute annonce immobilière, quel que soit son support de diffusion, doit désormais porter cette mention : « Les informations sur les risques auxquels ce bien est exposé sont disponibles sur le site Géorisques : [www.georisques.gouv.fr](http://www.georisques.gouv.fr) »,
- l'état des risques doit être remis à la première visite.

L'obligation s'applique aux biens situés :

- dans une zone réglementée par un ou des plans de prévention des risques (PPR), que ces derniers soient naturels (inondations, mouvements de sol...), technologiques (liés aux industries) ou miniers ;
- dans une zone de sismicité (à partir du niveau 2) ;
- dans une zone exposée au recul du trait de côte ;
- dans un secteur d'information sur les sols (pollution des sols) ;
- dans une zone à potentiel radon élevé (niveau 3) ;
- dans une zone soumise à obligation légale de débroussaillage.

Contrairement à d'autres diagnostics immobiliers obligatoires, l'IAL ne nécessite pas de recourir à un professionnel agréé. Le propriétaire peut remplir lui-même son état des risques. Des formulaires sont disponibles en ligne, le formulaire « état des risques » (mais aussi le formulaire « état des nuisances sonores aériennes »). Toute façon de faire est valide juridiquement, à partir du moment où le document comporte toutes les informations requises par l'[article R. 125-24 du Code de l'Environnement](#), et où il est à jour à la date de signature de la promesse de vente, du contrat préliminaire en cas de vente en l'état futur d'achèvement, de l'acte authentique ou du contrat de bail.



# RÉDUIRE LA VULNÉRABILITÉ DE SA MAISON

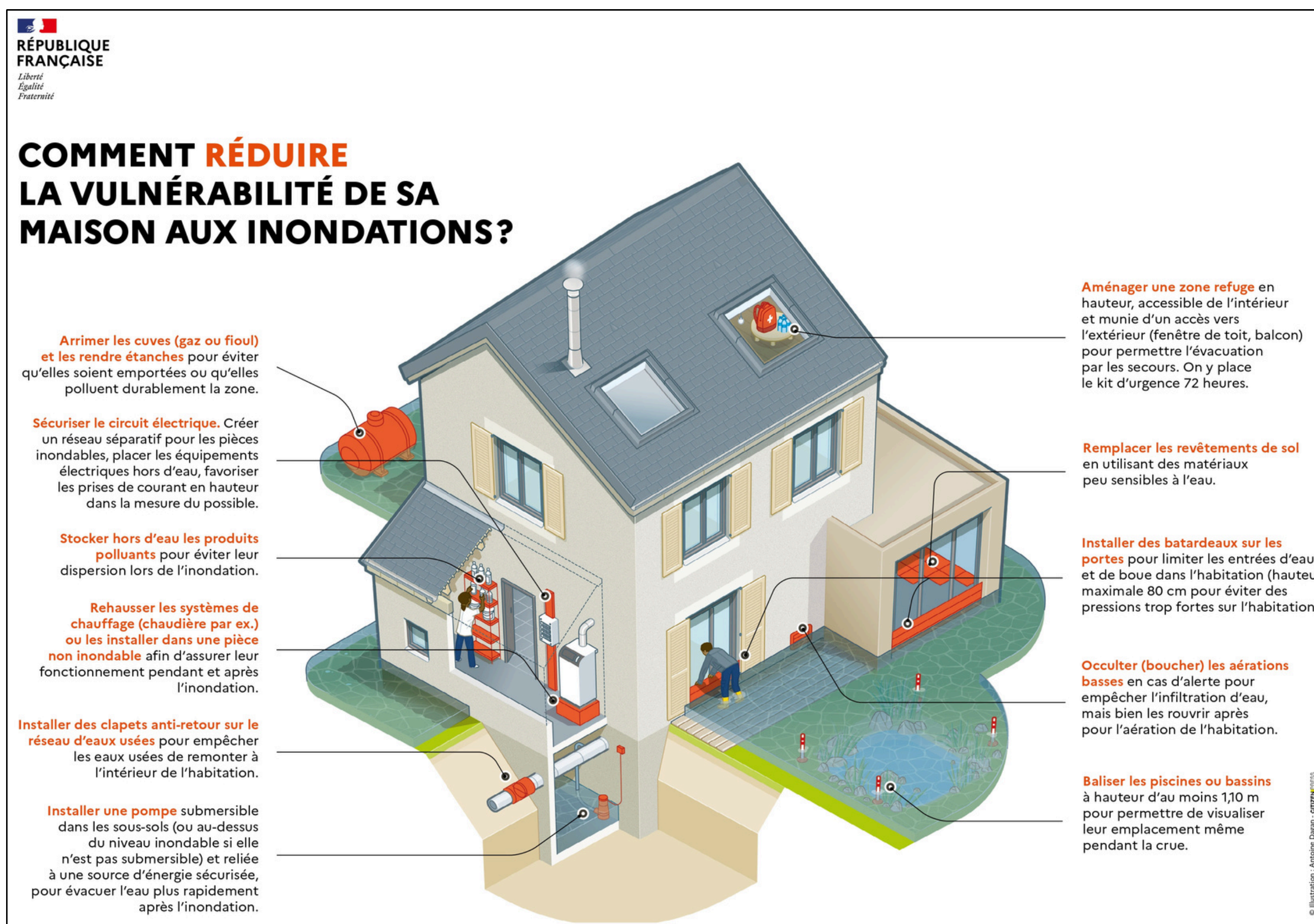

Le risque lié au retrait-gonflement des sols argileux - les mesures préventives pour la construction © DRIEAT Île de France

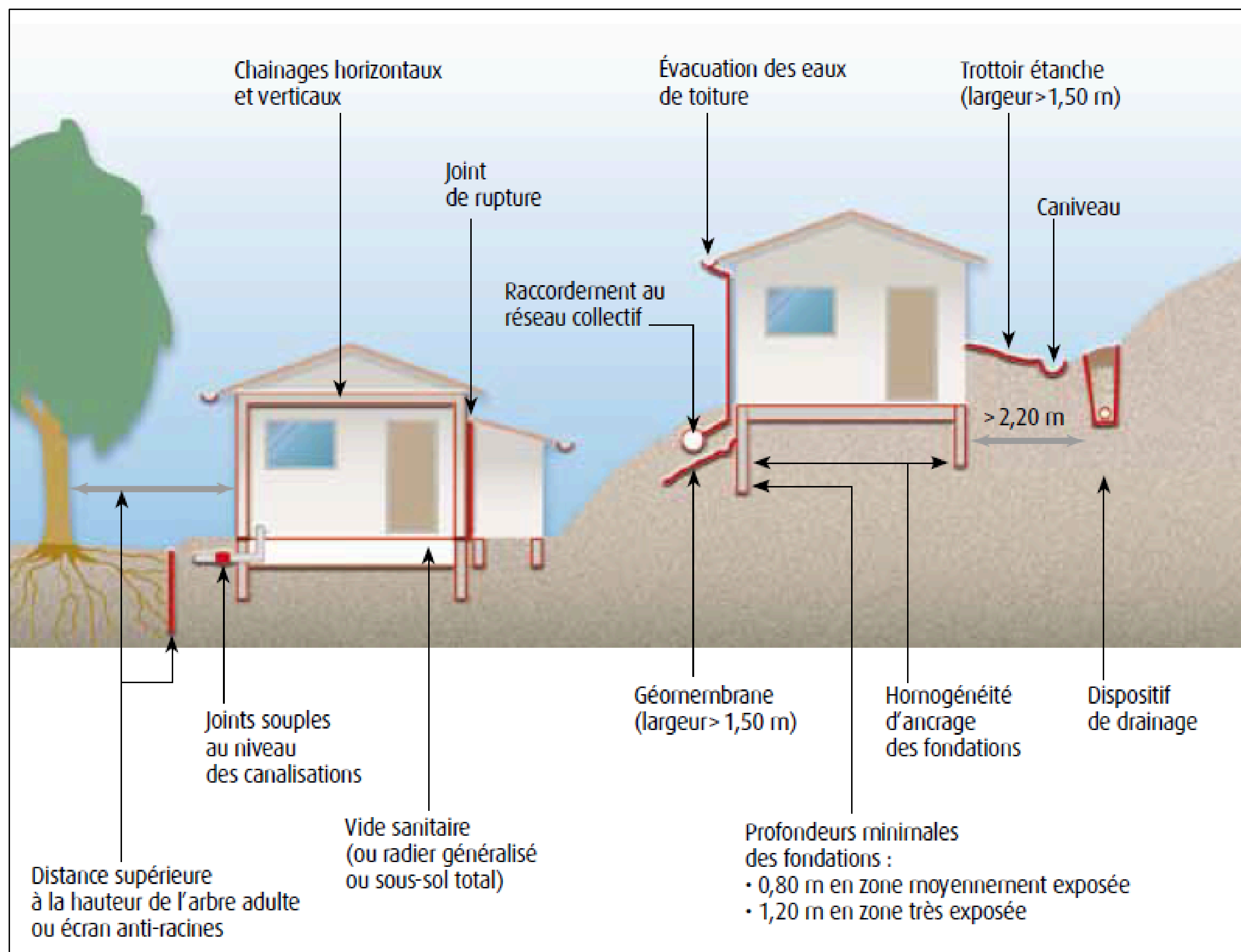



# PLAN INDIVIDUEL DE MISE EN SÛRETÉ

  
**GOVERNEMENT**  
*Liberté  
Égalité  
Fraternité*

# PRÊTS ? PARÉS !

**Plan Individuel de Mise en Sûreté**

## Tous préparés face aux risques

**Protégez-vous  
et protégez vos proches  
en quelques minutes**

**orages,  
tempêtes,  
inondations,  
incidents industriels,  
incendies...**



  
**SÉCURITÉ CIVILE  
& GESTION DES CRISES**

  
**ALPES MARITIMES  
SDIS 06**

  
**IRMA  
INSTITUT DES RISQUES MAJEURS**

  
**association  
prévention  
MAIF**











Pour se tenir prêt à faire face aux risques majeurs (inondation, tempête, accident industriel, ...), il est important de se préparer. Le Plan Individuel de Mise en Sûreté (PIMS) vous propose une méthode simple, accessible à tous en quelques minutes seulement, en renseignant un document synthétique.

En constituant votre PIMS, vous identifiez les risques qui vous entourent et vous y associez les comportements de sauvegarde appropriés pour être moins vulnérable si un événement survient. Quelques minutes pour être préparé et renforcer sa sécurité et celle de vos proches.

Pour savoir comment réaliser votre PIMS vous pouvez télécharger la maquette et vous laisser guider :

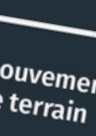
<https://www.georisques.gouv.fr/me-preparer-me-proteger/mon-plan-familial-de-mise-en-surete>

**LES COMPORTEMENTS DE SAUVEGARDE** *Extrait*

|   |  |
|---|--|
|  <b>Accident industriel</b>                        | Abritez-vous immédiatement dans un bâtiment clos à proximité<br>Fermez les fenêtres, portes, aérations<br>Arrêtez la ventilation<br>Évitez toute flamme ou toute étincelle   |
|  <b>Accident nucléaire</b>                         | Abritez-vous dans un bâtiment clos<br>Fermez les fenêtres, portes et aérations<br>Arrêtez la ventilation   |
|  <b>Accident transport de matières dangereuses</b> | Évitez le périmètre<br>Si vous ne le pouvez pas, abritez-vous dans un bâtiment clos à proximité immédiate afin de limiter l'exposition au danger<br>Fermez les fenêtres, portes, aérations<br>Arrêtez la ventilation   |
|  <b>Avalanche</b>                                  | Évitez le périmètre<br>Éloignez-vous des fonds de vallée   |
|  <b>Éruption volcanique</b>                        | Abritez-vous dans un bâtiment clos<br>Fermez et consolidez portes, fenêtres et volets<br>Respirez à travers un masque ou un linge humide si l'air est trop chargé en gaz ou en cendres   |
|  <b>Feu de forêt</b>                               | Quittez le massif forestier immédiatement ou abritez-vous dans un bâtiment en dur<br>Évitez de quitter votre voiture. Si vous êtes surpris par un front de flamme, arrêtez-vous dans une zone dégagée<br>Vous êtes davantage en sécurité dans un immeuble, n'évacuez que sur ordre des autorités |
|  <b>Inondation</b>                                 | Éloignez-vous des fonds de vallée et des cours d'eau<br>Réfugiez-vous le plus haut possible<br>À la maison, coupez eau, gaz, électricité<br>Reportez ou annulez vos déplacements   |
|  <b>Mouvement de terrain</b>                       | Évitez le secteur<br>Éloignez-vous des fonds de vallée   |
|  <b>Rupture de barrage</b>                         | Évitez le périmètre<br>Éloignez-vous des fonds de vallée   |
|  <b>Séisme</b>                                     | Sortez des bâtiments endommagés<br>Éloignez-vous de tout ce qui peut s'effondrer<br>Utilisez uniquement les escaliers  |
|  <b>Tempête/ Cyclone</b>                           | Abritez-vous dans un bâtiment, en dur de préférence<br>Évitez de rester sous un arbre<br>Fermez les portes, fenêtres et volets<br>Évitez de sortir durant l'œil du cyclone.  |

**Respectez les consignes des autorités diffusées à la radio, la télévision, sur les médias sociaux et les sites institutionnels. Restez en lieu sûr jusqu'à ce que les autorités déclarent la fin de l'alerte.**





RÉPUBLIQUE  
FRANÇAISE

Liberté  
Égalité  
Fraternité

# Votre kit d'urgence



Coupures d'électricité, de gaz et d'eau courante, routes impraticables... lorsqu'une catastrophe majeure survient, **les premières 72 heures** sont souvent les plus éprouvantes. Ce kit préparé à l'avance vous permettra de rester chez vous plus sereinement dans l'attente des secours. Il vous sera aussi très utile en cas de départ précipité.

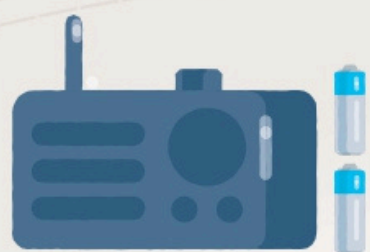
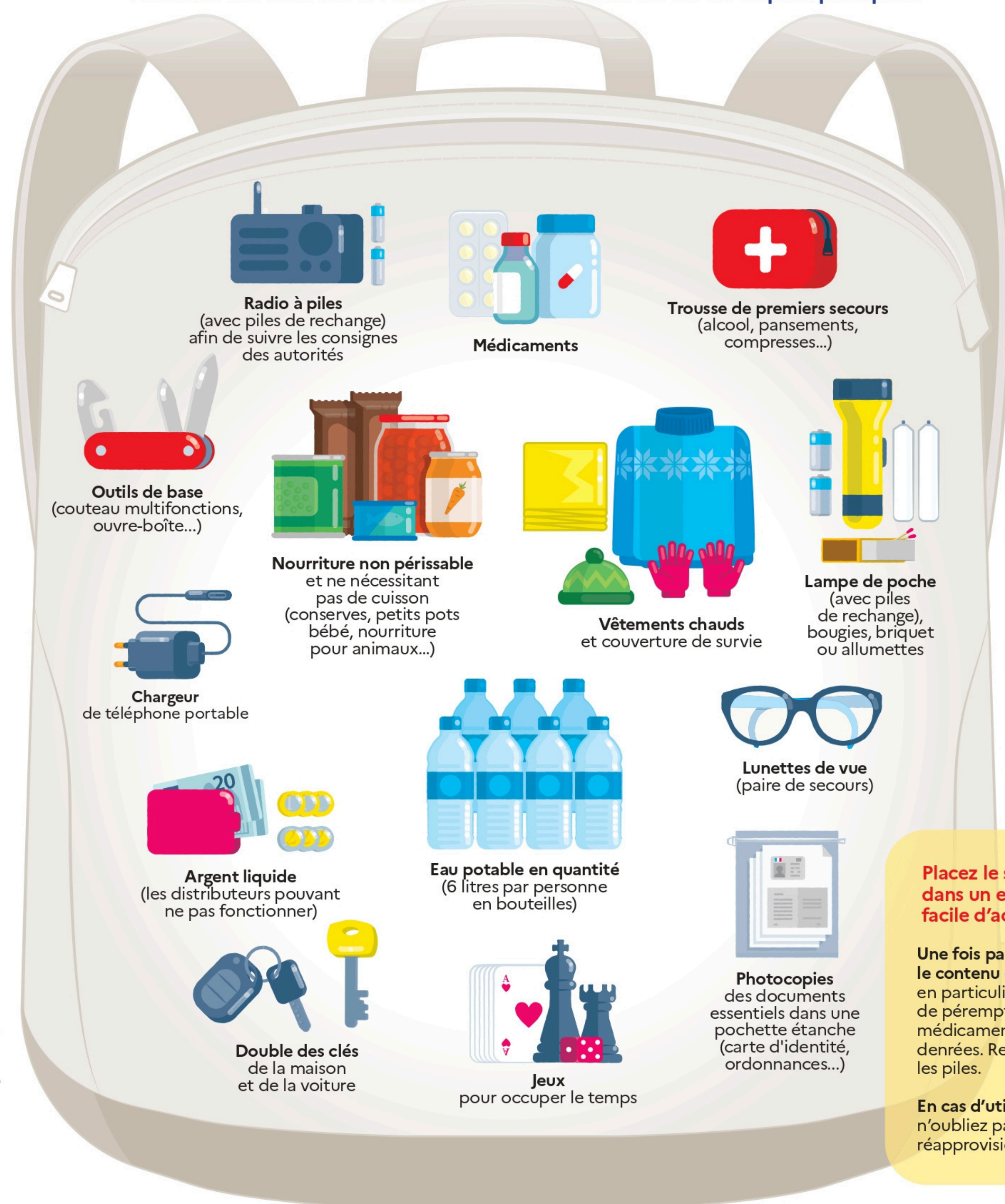

**Radio à piles**  
(avec piles de rechange)  
afin de suivre les consignes  
des autorités



**Médicaments**



**Trousse de premiers secours**  
(alcool, pansements,  
compresses...)



**Outils de base**  
(couteau multifonctions,  
ouvre-boîte...)



**Nourriture non périssable**  
et ne nécessitant  
pas de cuisson  
(conserves, petits pots  
bébé, nourriture  
pour animaux...)



**Vêtements chauds**  
et couverture de survie



**Lampe de poche**  
(avec piles  
de rechange),  
bougies, briquet  
ou allumettes

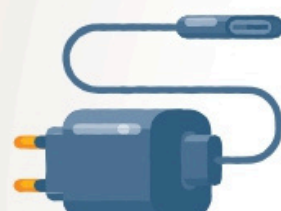

**Chargeur**  
de téléphone portable



**Argent liquide**  
(les distributeurs pouvant  
ne pas fonctionner)



**Eau potable en quantité**  
(6 litres par personne  
en bouteilles)



**Lunettes de vue**  
(paire de secours)



**Double des clés**  
de la maison  
et de la voiture



**Jeux**  
pour occuper le temps



**Photocopies**  
des documents  
essentiels dans une  
pochette étanche  
(carte d'identité,  
ordonnances...)

**Placez le sac  
dans un endroit  
facile d'accès !**

Une fois par an, vérifiez  
le contenu de votre kit,  
en particulier la date  
de péremption des  
médicaments et des  
denrées. Remplacez  
les piles.

En cas d'utilisation,  
n'oubliez pas de le  
réapprovisionner !