

PRÉFECTURE
DES PYRÉNÉES-ATLANTIQUES

DIRECTION
DES COLLECTIVITÉS LOCALES
ET DE L'ENVIRONNEMENT
BUREAU DE L'ENVIRONNEMENT
ET DES AFFAIRES CULTURELLES

Réf. DCLE 3
Affaire suivie par :
Monique ARBESSIER
Tél. : 05.59.98.25.42
monique.arbessier@pyrenees-atlantiques.pref.gouv.fr
MA/AL

Fait
N° GIDIC : 52.8142
DOSSIER : GUINTOLI à
MOMAS
AFFAIRE : Demande d'autorisation
EVENEMENT / OBJET :
APAUTO

ARRETE PREFECTORAL D'AUTORISATION

N° 07/IC/301

**relatif à l'exploitation d'une carrière à ciel ouvert de graves argileuses
et limons sur le territoire de la commune de MOMAS au lieu dit "Du Bois"
par la société GUINTOLI S.A.S.**

**Le Préfet des Pyrénées-Atlantiques
Chevalier de la Légion d'Honneur ;**

VU le Code Minier ;

VU le Code de l'Environnement et le décret n° 77-1133 du 21 septembre 1977 modifié, relatif aux installations classées pour la protection de l'environnement et pris pour l'application des dispositions dudit code ;

VU le Code de l'Urbanisme et notamment l'article L 123-6 ;

VU la loi n° 93-3 du 4 janvier 1993 relative aux carrières et ses décrets d'application n° 94-484, 94-485 et 94-486 du 9 juin 1994 ;

VU ensemble la loi n° 94-588 du 15 juillet 1994 modifiant le Code Minier, les décrets n° 80-331 du 7 mai 1980 et 99-116 du 12 février 1999 relatifs à la police des mines et des carrières et portant règlement général des industries extractives ;

VU la loi n° 83-630 du 12 juillet 1983, relative à la démocratisation des enquêtes publiques et à la protection de l'environnement, et le décret 85-453 du 23 avril 1985 pris pour l'application de ladite loi ;

VU la loi n° 2001-44 du 17 janvier 2001 relative à l'archéologie préventive modifiée par la loi n° 2003-707 du 1^{er} août 2003 ;

VU l'arrêté ministériel du 22 septembre 1994 relatif aux exploitations de carrières et aux installations de premier traitement des matériaux de carrières ;

VU l'arrêté ministériel du 9 février 2004 relatif à la détermination du montant des garanties financières de remise en état des carrières prévues par la législation des installations classées ;

VU l'arrêté ministériel du 1^{er} février 1996 modifié par l'arrêté du 30 avril 1998 fixant le modèle d'attestation des garanties financières prévues à l'article 23-3 du décret n° 77-1133 du 21 septembre 1977 modifié ;

VU l'arrêté ministériel du 23 janvier 1997 modifié, relatif à la limitation des bruits émis dans l'environnement par les installations classées pour la protection de l'environnement ;

VU le schéma départemental des carrières des Pyrénées-Atlantiques approuvé par arrêté préfectoral du 12 avril 2002 ;

VU la demande présentée le 1^{er} décembre 2006 et complétée le 17 janvier 2007 par laquelle la société. GUINTOLI S.A.S., dont le siège social est situé à Saint Etienne du Grés (13), sollicite l'autorisation d'exploiter une carrière à ciel ouvert de graves argileuses et limons sur le territoire de la commune de Momas au lieu-dit "Du Bois" ;

VU les plans et renseignements joints à la demande précitée, et notamment l'étude d'impact ;

VU les avis exprimés au cours de l'instruction réglementaire ;

VU les observations formulées au cours de l'enquête publique prescrite par arrêté préfectoral n° 07/IC/083 du 26 février 2007 et les conclusions motivées du commissaire enquêteur ;

VU l'avis de l'inspecteur des installations classées en date du 29 août 2007 ;

VU l'avis émis par la Commission Départementale de la Nature, des Paysages et des Sites des Pyrénées-Atlantiques. dans sa réunion du 25 octobre 2007 ;

VU l'avis du Directeur Régional de l'Industrie de la Recherche et de l'Environnement de la région Aquitaine ;

Considérant qu'aux termes de l'article L.512.1 du code de l'environnement, l'autorisation ne peut être accordée que si les dangers ou inconvénients de l'installation peuvent être prévenus par des mesures que spécifie l'arrêté préfectoral ;

Considérant que les dangers et inconvénients présentés par l'exploitation de la carrière vis à vis des intérêts visés à l'article L511-1 du Code de l'Environnement peuvent être prévenus par des prescriptions techniques adéquates ;

Considérant que les mesures spécifiées par le présent projet d'arrêté préfectoral et ses annexes constituent les prescriptions techniques susvisées ;

Considérant que les moyens et dispositions prévus par l'exploitant dans son dossier de demande d'autorisation, ainsi que la prise en compte des observations formulées par les services lors de leur consultation et des propositions faites au commissaire enquêteur au cours de l'enquête publique, sont de nature à limiter l'impact du projet sur l'environnement ;

Considérant que les mesures imposées à l'exploitant notamment, la présence de clôtures, de panneaux et d'une bande non exploitable minimale de 10 à 130 mètres en bordure du périmètre autorisé, sont de nature à assurer la prévention et la maîtrise des risques et des dangers ;

Considérant que le projet est compatible avec le schéma départemental des carrières susvisé ;

Considérant que l'exploitant justifie de ses capacités techniques et financières pour mener à bien l'exploitation ;

Considérant que les conditions d'aménagement et d'exploitation, telles qu'elles sont définies par le présent arrêté et notamment la restriction de l'usage des matériaux au chantier de l'autoroute A 65, permettent de prévenir les dangers et inconvénients de l'installation pour les intérêts mentionnés à l'article L.511-2 du code de l'environnement, notamment pour la commodité du voisinage, pour la santé, la sécurité, la salubrité publique et pour la protection de la nature et de l'environnement ;

SUR proposition de Monsieur le secrétaire général de la préfecture des Pyrénées-Atlantiques ;

A R R E T E

ARTICLE 1 : OBJET DE L'AUTORISATION

1.1 - Installations autorisées

La société **GUINTOLI S.A.S.** dont le siège social est situé à : **Parc d'activités de Laurade - 13 156 Saint Etienne du Grés**, est autorisée à exploiter une carrière à ciel ouvert de **graves argileuses et limons** sur le territoire de la commune de **Momas** au lieu-dit "Du Bois" sous réserve du respect des prescriptions du présent arrêté.

Les activités exercées relèvent des rubriques suivantes de la nomenclature des installations classées pour la protection de l'environnement:

<i>Rubrique</i>	<i>Description</i>	<i>Capacité</i>	<i>Régime</i>
2510.1	Exploitation de carrière	Production maximale de 1 300 000 t/an	Autorisation
2517-2	Station de transit de produits minéraux solides	Capacité maximale de stockage de 45 000 m ³	Déclaration

L'autorisation n'a d'effet que dans les limites des droits de propriétés de l'exploitant et des contrats de forage dont il est titulaire sur la parcelle mentionnée à l'article 2.3.

1.2 - Installations non visées à la nomenclature ou soumises à déclaration

Les prescriptions du présent arrêté s'appliquent également aux autres installations ou équipements exploités dans l'établissement, qui mentionnés ou non à la nomenclature sont de nature par leur proximité ou leur connexité avec une installation soumise à autorisation à modifier les dangers ou inconvénients de cette installation.

1.3 - Notion d'établissement

L'établissement est constitué par l'ensemble des installations classées relevant d'un même exploitant situées sur un même site au sens de l'article 12 du décret 77-1133 du 21 septembre 1977 modifié, y compris leurs équipements et activités connexes.

ARTICLE 2 : CONDITIONS GÉNÉRALES DE L'AUTORISATION

2.1 - Conformité au dossier

L'autorisation délivrée vaut pour une exploitation conforme aux documents et informations figurant dans la demande et dans l'étude d'impact, dans la mesure où ils ne sont pas contraires aux dispositions prescrites par le présent arrêté.

La présente autorisation ne vaut pas :

- permis de construire pour les ouvrages et édifices nécessaires à l'exploitation des installations visées à l'article 1.1; ces ouvrages et édifices restent soumis aux dispositions du Code de l'Urbanisme ;
- autorisation de défrichement.

2.2 - Rythme de fonctionnement

Les créneaux horaires pour l'ensemble des activités de la carrières sont :

- Période diurne : 7 heures – 22 heures
- Aucune activité d'extraction n'est autorisée les dimanches et jours fériés

2.3 - Implantation

Conformément au plan joint à la demande, lequel est annexé à l'original du présent arrêté, l'autorisation d'exploiter porte sur la parcelle ci-dessous mentionnées, représentant une superficie totale de 226 197 m².

Commune de MOMAS.					
<i>Section</i>	<i>N°</i>	<i>de</i>	<i>Lieu dit</i>	<i>Superficie</i>	<i>Surface exploitable</i>
	<i>parcelle</i>			<i>en m²</i>	<i>en m²</i>
ZE	3		Du Bois	226 197	136 000
TOTAL				226 197	136 000

En raison de l'intérêt écologique, l'exploitation est interdite dans la zone de ripisylve et de boisement à l'ouest du site.

2.4 - Capacité de production et durée

L'autorisation d'exploitation est accordée sous réserve des droits des tiers pour une durée de **5 ans** à compter de la notification du présent arrêté. Elle n'a d'effet que dans les limites des droits de propriété du demandeur et des contrats de forage dont il est titulaire.

Le tonnage total de matériaux à extraire est de 2 600 000 tonnes.

La production maximale annuelle de matériaux à extraire est de **1 300 000 tonnes**.

L'extraction de matériaux, autres que ceux destinés à la remise en état du site, doit être arrêtée **6 mois** au moins avant l'échéance de la présente autorisation

La remise en état du site affecté par l'exploitation du périmètre autorisé visé à l'article 2.3 doit être achevée **3 mois** au moins avant l'échéance de la présente autorisation;

La notification concernant la fin d'exploitation doit être effectuée **6 mois** avant la fin de l'autorisation conformément à l'article 34-1 du décret n°77-1133 du 21 septembre 1977 modifié.

2.5 - Intégration dans le paysage

L'exploitant prend les dispositions appropriées qui permettent d'intégrer l'installation dans le paysage.

L'ensemble des installations est maintenu propre et entretenu en permanence. Les abords de l'installation, placés sous le contrôle de l'exploitant sont aménagés et maintenus en bon état de propreté.

Les surfaces en dérangement (zones décapées, zones en exploitation, zones en cours de remise en état) sont chacune d'elles limitées au minimum afin de limiter l'impact paysager tout en permettant d'assurer la sécurité des travailleurs et la bonne valorisation du gisement. Les matériaux stockés sur le site de la carrière ne peuvent être exclusivement que les matériaux du décapage, les matériaux valorisables ou les matériaux nécessaires à la remise en état.

Pour limiter l'impact visuel, il est procédé à la mise en place d'un merlon périphérique enherbé d'une hauteur d'environ 2 mètres. La ripisylve et les boisements à l'ouest du site ainsi que la haie à l'est seront conservées.

2.6 - Réglementations applicables

Sans préjudice des autres législations et réglementations applicables, l'exploitant doit se conformer :

- aux dispositions du Code de l'Environnement et notamment son livre V ;
- aux dispositions du Code Minier et des textes pris pour son application relative à la sécurité et à l'hygiène du personnel, à la conservation de la carrière et à la bonne utilisation du gisement ;
- aux dispositions de l'arrêté du 22 septembre 1994 relatif aux exploitations de carrières et aux installations de premier traitement des matériaux de carrières rappelées et complétées par les dispositions du présent arrêté.

2.7 - Contrôles et analyses

Indépendamment des contrôles explicitement prévus dans le présent arrêté, dans le but de vérifier le respect des prescriptions d'un texte réglementaire, l'Inspection des Installations Classées peut demander à tout moment que des contrôles spécifiques, des prélèvements et analyses soient effectués par un organisme dont le choix est soumis à son approbation s'il n'est pas agréé à cet effet. Elle peut également demander le contrôle de l'impact sur le milieu récepteur de l'activité de l'établissement.

Les frais occasionnés par ces contrôles, inopinés ou non, sont à la charge de l'exploitant.

ARTICLE 3 : AMÉNAGEMENTS PRÉLIMINAIRES

3.1 - Information du public

L'exploitant est tenu, avant le début de l'exploitation, de mettre en place sur chacune des voies d'accès au site, des panneaux indiquant en caractères apparents son identité, la référence de l'autorisation, l'objet des travaux et l'adresse de la mairie où le plan de remise en état du site peut être consulté.

Des panneaux de signalisation de type A14 avec mention « Sortie de carrière », doivent être implantés aux endroits appropriés, notamment de part et d'autre de l'accès au site sur la RD 201.

Le sentier pédestre traversant le site, sera déplacé afin d'assurer sa continuité durant les travaux. Un nouveau balisage sera mis en place.

3.2 - Bornages

L'exploitant est tenu de placer, préalablement à la mise en exploitation des installations visées à l'article 1.1:

- des bornes matérialisant les sommets du polygone nécessaires à l'identification sur le terrain du périmètre d'autorisation, dont les coordonnées géographique seront définies selon le système Lambert II étendu ;
- des bornes de nivellement permettant d'établir périodiquement des relevés topographiques du fond de fouille et des différentes zones de remise en état ;
- des bornes de positionnement des limites de l'extraction.

Ces bornes doivent demeurer en place jusqu'à l'achèvement des travaux d'exploitation et de remise en état du site.

3.3 - Accès à la voirie publique

L'accès à la voirie publique doit être déterminé en accord avec les services compétents. Il doit être aménagé de telle sorte qu'il ne crée pas de risque pour la sécurité publique. Il doit être convenablement empierré ou stabilisé sur une largeur suffisante pour éviter la détérioration de la voie empruntée. Ces travaux ne doivent pas gêner l'écoulement des eaux et ne pas modifier les profils en long et en travers de la chaussée et de l'accotement.

3.4 - Gestion des eaux de ruissellement

Lorsqu'il existe un risque, un réseau de dérivation empêchant les eaux de ruissellement d'atteindre les zones d'exploitation et la voirie publique doit être mis en place en périphérie de ces zones.

Afin de limiter les ruissellements sur les surfaces périphériques de la zone d'extraction, l'exploitant met en place :

- Un stockage provisoire de matériaux de découverte sous forme de merlons ;
- Un fossé périphérique le long de la piste de circulation interne, drainant ces eaux vers des bassins de décantation associés à un dispositif de séparation des hydrocarbures.

ARTICLE 4 : DÉCLARATION D'EXPLOITATION

Dès que sont mis en place les aménagements du site visés à l'3 permettant la mise en service effective de la carrière, l'exploitant adresse, en 3 exemplaires, au préfet, la déclaration de début d'exploitation prévue à l'article 23-1 du décret du 21 septembre 1977 susvisé.

L'exploitant joint à la déclaration de début d'exploitation, le document attestant de la constitution des garanties financières conforme à l'arrêté interministériel du 1^{er} février 1996 modifié par l'arrêté du 30 avril 1998, dont le montant a été actualisé selon le dernier indice TP01 connu.

Un avis annonçant le dépôt de la déclaration de début d'exploitation sera publié aux frais de l'exploitant par les soins du préfet dans deux journaux locaux ou régionaux diffusés dans le département.

L'exploitant adresse au préfet, au plus tard, trois mois avant le début des travaux, le document initial de sécurité et santé en 2 exemplaires, conformément aux dispositions de l'article 7 du décret n° 99-116 du 12 février 1999 relatif à l'exercice de la police des carrières en application de l'article 107 du code minier.

En outre, l'exploitant indique au Directeur Régional de l'Industrie, de la Recherche et de l'Environnement, conformément aux dispositions du Règlement Général des Industries Extractives :

- le nom de la personne physique chargée de la direction technique des travaux ;
- le nom de l'organisme extérieur de prévention choisi ;
- le nom de l'organisme compétent chargé des mesures d'empoussiérage.
-

ARTICLE 5 : ARCHÉOLOGIE PRÉVENTIVE

5.1 - Déclaration

Trois mois au moins avant le début des travaux de décapage et ce, pour chacune des phases d'exploitation, l'exploitant informe par courrier le Service Régional de l'Archéologie de la date et du lieu de début des travaux.

Une copie des courriers relatifs aux fouilles ou à la découverte de vestiges archéologiques sera adressée à l'inspecteur des installations classées.

En cas de découverte archéologique, préhistorique ou paléontologique fortuite, l'exploitant doit, conformément aux termes de la loi validée du 27 septembre 1941 portant Règlement des fouilles archéologiques, de la loi du 17 janvier 2001 relative à l'archéologie préventive et de son décret d'application du 16 janvier 2002, avertir :

Monsieur le conservateur régional de l'archéologie d'Aquitaine
54 rue Magendie
33074 BORDEAUX CEDEX

afin que toutes les mesures utiles à la sauvegarde et à l'étude des trouvailles puissent être prises.

En particulier, l'exploitant doit :

- signaler immédiatement toute découverte : construction, fosses, sépultures, etc. ... ;
- cesser tous travaux aux environs immédiats de la découverte ;
- conserver les objets retirés et les tenir à la disposition du service régional de l'archéologie ;
- autoriser les visites des représentants mandatés de ce service et permettre les prélèvements scientifiques.

5.2 - Surfaces concernées

Les travaux d'extraction portent sur une surface d'environ 136 000 m². Ils sont réalisés en une seule phase d'exploitation comme décrit dans le dossier du pétitionnaire.

ARTICLE 6 : CONDUITE DE L'EXPLOITATION

L'exploitation doit être conduite conformément au schéma d'exploitation et au plan de phasage définis dans le dossier de demande d'autorisation d'exploiter n° R0602112 déposé le 1^{er} décembre 2006 et complété le 17 janvier 2007.

5.3 - Défrichage

L'exploitation autorisée du site ne donne lieu à aucun déboisement ou défrichage.

5.4 - Technique de décapage

Le décapage des terrains est limité aux besoins des travaux d'exploitation et il est réalisé de manière sélective, de façon à ne pas mêler les terres végétales constituant l'horizon humifère aux stériles.

L'horizon humifère et les stériles sont stockés séparément et réutilisés pour la remise en état des lieux.

Afin de préserver leur valeur agronomique, les terres végétales du merlon périphérique, sont stockées sur une hauteur n'excédant pas 2 mètres. Ces stocks sont constitués par simple déversement sans circulation sur ces terres ainsi stockées.

En aucun cas, ces terres végétales ne sont évacuées du site.

Une zone de stockage temporaire de ces terres est aménagée au sud-ouest du site. Ce stockage lié au réaménagement coordonné, est limité à une hauteur maximale de 5 mètres.

5.5 - Épaisseur d'extraction

L'épaisseur maximale de l'extraction autorisée est de 12 mètres. Elle est décomposée comme suit :

	Épaisseur moyenné en mètre
<u>Découverte</u> Terre végétale	0,60
<u>Gisement exploitable</u> limons argileux	1,50
graves argileuses à sec	3,50
graves argileuses en eau	6,00

La cote minimale de l'extraction ne doit pas être inférieure à + 147 mètres NGF.

5.6 - Méthode d'exploitation

Le principe d'exploitation repose sur une extraction à ciel ouvert de graves argileuses et limons, avec remise en état des surfaces exploitées de façon coordonnée à l'avancement.

Les matériaux extraits lors du décapage sont directement réutilisés pour la remise en état des terrains exploités précédemment, une partie est stockée sous forme de merlons en périphérie du site durant la période d'exploitation et une partie peut être stockée provisoirement au sud-ouest de la zone exploitable.

L'extraction à sec des matériaux est réalisée soit à l'aide de décapeuses sur roues et boteurs sur chenilles, soit à l'aide de pelles hydrauliques et évacuation par tombereaux ou camions.

L'extraction en eau des matériaux est réalisée à l'aide de draglines, avec un égouttage des matériaux en cordon. Puis une reprise avec des chargeurs sur roues et évacuation par tombereaux ou camions.

Les fronts du gisement ont une pente maximale de 45°.

Les fronts sont séparés par une banquette d'une largeur moyenne de 30 mètres.

La progression de l'exploitation se fait du sud vers le nord, dans le sens d'écoulement de la nappe phréatique.

Le pompage de la nappe phréatique pour l'exploitation et la remise en état du site est interdit.

Les matériaux extraits ne subiront aucun traitement sur le site.

5.7 - Phasage prévisionnel

L'exploitation de la superficie autorisée doit être conduite en une phase comme décrite dans le dossier du pétitionnaire.

Phase	Surface à exploiter (en m ²)	Volume à exploiter(en m ³)	Tonnage à exploiter(en t)	Volume de découverte à décapier (en m ³)	Durée de la phase (exploitation du gisement)en années
1	136 000	1 300 000	2 600 000	80 000	5

5.8 - Destination des matériaux

Les matériaux extraits ne seront pas traités sur le site et seront exclusivement réservés au chantier autoroutier de l'A 65, pour la production de matériaux de remblai et de couche de forme. Le transport des matériaux extraits n'empruntera pas la voirie publique.

Les matériaux extraits doivent être utilisés conformément aux dispositions du schéma départemental des carrières du département des Pyrénées-Atlantiques, approuvé par arrêté préfectoral du 12 avril 2002.

ARTICLE 6 : SÉCURITÉ DU PUBLIC

6.1 - Clôtures et accès

Durant les heures d'activité, l'accès à la carrière est contrôlé. En dehors des heures ouvrées, l'accès est interdit.

L'accès à toute zone dangereuse des travaux d'exploitation, notamment l'accès au front en cours d'exploitation est interdit par une clôture efficace ou tout autre dispositif équivalent.

Le danger est signalé par des pancartes placées, d'une part sur le ou les chemins d'accès aux abords des travaux, et d'autre part à proximité des zones clôturées.

Les bassins de décantation sont munies d'une clôture périphérique avec des panneaux signalant le caractère potentiellement dangereux (risques de noyade).

Un bouée munie d'une touline de 30 mètres, est placé sur la berge du plan d'eau à proximité du chantier.

6.2 - Éloignement des excavations

Les bords des excavations sont tenus à distance horizontale d'au moins 10 mètres des limites du périmètre sur lequel porte l'autorisation, ainsi que de l'emprise des éléments de la surface dont l'intégralité conditionne le respect de la sécurité et de la salubrité publique. Cette distance est portée à

- 15 mètres sur le bord est ;
- de 10 à 130 mètres sur le bord ouest ;
- 190 mètres au nord du périmètre.

Cette bande d'éloignement ne doit faire l'objet d'aucune exploitation.

De plus, l'exploitation de la masse doit être arrêtée à compter des bords de la fouille à une distance horizontale telle que compte tenu de la nature et de l'épaisseur tant de la masse exploitée que des terres de recouvrement, l'équilibre des terrains voisins ne soit pas compromis. Cette distance prend en compte la hauteur totale des excavations, la nature et l'épaisseur des différentes couches présentes sur toute cette hauteur.

ARTICLE 7 : PLAN D'EXPLOITATION

Un plan à l'échelle adaptée à la superficie de la carrière doit être établi annuellement par l'exploitant où sont reportés :

- les limites du périmètre sur lequel porte le droit d'exploiter ainsi que ses abords dans un rayon de 50 mètres ;
- les bords de la fouille ;
- les courbes de niveau et les côtes d'altitude des points significatifs (cote NGF) ;
- les relevés bathymétriques ;
- les zones en cours d'exploitation ;
- les zones déjà exploitées non remises en état ;
- les zones remises en état ;
- la position des constructions, ouvrages ou infrastructures visés à l'article 6.2 ci-dessus et s'il y a lieu, leur périmètre de protection institué en vertu de réglementations spéciales ;

- les bornes visées à l'article 3.2 avec les coordonnées géographiques définies selon le système Lambert II étendu;
- les pistes et voies de circulation ;
- les zones de stockage des stériles, des terres de découverte.

Ce plan, mis à jour annuellement, est accompagné de toutes indications qualitatives et quantitatives permettant d'assurer le suivi des travaux d'exploitation et de remise en état (dont notamment la surface totale déjà remise en état, la surface remise en état dans l'année précédente...).

Une copie de ce plan et ses annexes est transmise chaque année à l'inspection des installations classées.

ARTICLE 8 : PRÉVENTION DES POLLUTIONS

8.1 - Dispositions générales

L'exploitant doit prendre toutes les dispositions nécessaires dans la conduite de l'exploitation pour limiter les risques de pollution des eaux, de l'air ou des sols, ou de nuisance par le bruit, les vibrations et l'impact visuel.

L'ensemble du site et ses abords placés sous le contrôle de l'exploitant sont maintenus en bon état de propreté.

Les voies de circulation internes et aires de stationnement des véhicules sont aménagées et entretenues.

Les voies de circulation publiques doivent être débarrassées de tous gravats ou boue qui ont pu être déposés par les véhicules accédant ou provenant de la carrière.

Toutes précautions doivent être prises pour éviter le déversement dans la fouille de matières fermentescibles dangereuses, d'hydrocarbures et de tout résidu susceptibles de polluer les eaux superficielles et souterraines.

8.2 - Prévention des pollutions accidentelles

Les dispositions nécessaires sont prises pour qu'il ne puisse y avoir en utilisation normale ou en cas d'accident, déversement de matières dangereuses ou insalubres vers le milieu naturel, en particulier :

I - Le ravitaillement des engins de chantier, ainsi que leur stationnement prolongé en dehors des horaires d'activité sont réalisés sur une aire étanche entourée par un caniveau et reliée à un point bas étanche permettant la récupération totale des eaux ou des liquides résiduels.

- Le ravitaillement des engins sur chenilles pourra être réalisé au-dessus d'un bac de rétention étanche mobile. Un dispositif d'intervention pour les éventuelles fuites d'hydrocarbures est présent sur le site.

- Les opérations d'entretien et de réparation des engins s'effectuent hors du site.

- Un barrage flottant doit être disponible pour contenir une éventuelle nappe de pollution sur le plan d'eau ou les bassins de décantation.

II - Aucun stockage de liquide susceptible de créer une pollution des eaux ou des sols n'est autorisé sur le site.

III - Les produits récupérés en cas d'accident ne peuvent être rejetés et doivent être soit réutilisés, soit éliminés comme les déchets.

Dans le cas d'un déversement accidentel d'hydrocarbures, les terres souillées sont immédiatement excavées et évacuées vers un centre de traitement agréé.

IV - L'exploitant constitue un registre des fiches de données de sécurité des produits présents sur le site. Ce registre est tenu à disposition de l'inspection des installations classées et des services d'incendie et de secours.

Afin de définir les mesures à prendre en cas de pollution des eaux, l'exploitant établit un plan d'intervention, précisant les services à contacter, les moyens techniques et humains à mettre en œuvre, etc.

8.3 - Prélèvement d'eau

L'utilisation de l'eau doit être limitée par des systèmes qui en favorisent l'économie.

L'eau prélevée dans la nappe souterraine est destinée à l'arrosage des pistes. La consommation est limitée à 20 m³/jour. Cette eau est prélevée dans la fouille de l'extraction.

L'installation de prélèvement d'eau est munie d'un dispositif de mesure totalisateur agréé. Le relevé est effectué hebdomadairement et les résultats sont inscrits sur un registre. L'exploitant tient à disposition de l'inspecteur des installations classées le registre des consommations d'eau.

Toute modification dans les conditions d'alimentation en eau de l'établissement devra être portée à la connaissance de l'inspecteur des installations classées, ainsi que ses projets concernant la réduction des consommations d'eau.

8.4 - Prévention de la pollution des eaux

Un plan des réseaux d'alimentation, de collecte et des rejets est établi par l'exploitant, régulièrement mis à jour, notamment après chaque modification notable, et datés. Ce plan doit faire apparaître les secteurs collectés, les branchements, les regards, les postes de relevage ...

8.4.1 - Les eaux de ruissellement

Afin de limiter les ruissellements sur les surfaces périphériques de la zone d'extraction, un stockage provisoire de matériaux de découverte est mis en place sous forme d'un merlon d'une hauteur maximale de 2 mètres autour du site.

Les eaux pluviales sont collectées par l'intermédiaire de fossés et dirigées vers des bassins de décantation, puis un dispositif de séparation des hydrocarbures.

Les eaux de ruissellement, rejetées dans le milieu naturel, doivent respecter les valeurs suivantes :

- pH compris entre 5,5 et 8,5,
- température < 30° C,
- matières en suspension totales (MEST) < à 35 mg/l ,
- demande chimique en oxygène sur effluent non décanté (DCO) < à 125 mg/l,
- hydrocarbures < à 10 mg/l .

La modification de couleur du milieu récepteur, mesurée en un point représentatif de la zone de mélange selon la norme NF T 90-034, en doit pas dépasser 100 mg Pt/l.

L'émissaire de rejet dans le ruisseau "Le Bruscos", est équipé d'un canal de mesure du débit et d'un dispositif de prélèvement. Il est aménagé de manière à être aisément accessible et permettre des interventions en toute sécurité.

8.4.2 - Surveillance des rejets

Une fois par trimestre, l'exploitant fait réaliser sur l'émissaire de rejet dans le ruisseau "Le Bruscos", des mesures de la qualité des eaux rejetées dans le milieu naturel. Ces analyses, effectuées sous sa responsabilité et à ses frais, doivent permettre de vérifier le respect des dispositions de l'article 8.4.1 ci-dessus. Les résultats de ces analyses sont transmis dans le mois qui suit leur réalisation à l'inspecteur des installations classées.

En cas de dépassements constatés, l'exploitant transmet les résultats à l'inspecteur des installations classées, accompagnés de commentaires sur les éventuelles causes ainsi que les actions correctives mises en œuvre ou envisagées.

8.4.3 - Les eaux de procédés

Le lavage des matériaux n'est pas autorisé sur le site.

8.4.4 - Les eaux domestiques

Les eaux domestiques sont traitées et évacuées conformément à la réglementation en vigueur sur les dispositifs d'assainissement autonome, dont notamment l'arrêté ministériel du 6 mai 1996 fixant les prescriptions techniques applicables aux systèmes d'assainissement non collectif ou tout autre texte qui viendrait s'y substituer.

8.4.5 - Surveillance des eaux souterraines

Sur la base de l'étude hydrogéologique jointe au dossier de demande d'autorisation, le réseau de surveillance des niveaux et de la qualité des eaux souterraines comporte quatre piézomètres.

Les piézomètres doivent être maintenus en bon état, capuchonnés et cadenassés. Leur intégrité et leur accessibilité doivent être garanties quel que soit l'usage du site.

L'exploitant doit faire procéder, par un laboratoire agréé, à des campagnes trimestrielles de prélèvements et d'analyses en période de basses et hautes eaux sur les piézomètres mentionnés ci-dessus, ainsi que dans le plan d'eau, sur les paramètres définis à l'article 9.4.1 ci dessus.

Le niveau piézométrique doit être relevé trimestriellement lors de chaque prélèvement.

Les résultats d'analyses commentés doivent être transmis à l'inspecteur des installations classées dans le mois qui suit leur réalisation. Toute anomalie lui est signalée dans les meilleurs délais.

Si ces résultats mettent en évidence une pollution des eaux souterraines, l'exploitant détermine par tous les moyens utiles si ses activités sont à l'origine ou non de la pollution constatée. Il informe l'inspecteur des installations classées du résultat de ses investigations et, le cas échéant, des mesures prises ou envisagées.

Les modalités de surveillance telles que le nombre et l'emplacement des piézomètres, les paramètres à surveiller, la fréquence des prélèvements, etc. pourront être aménagées ou adaptées, au vu des résultats d'analyses prévus ci dessus.

8.5 - Pollution atmosphérique

Il est interdit d'émettre dans l'atmosphère, des fumées épaisses, buées, suies, poussières ou gaz malodorants, toxiques ou corrosifs, susceptibles d'incommoder le voisinage, de nuire à la santé ou à la sécurité publique, à l'agriculture, à la protection de la nature et à l'environnement, ainsi qu'à la conservation des sites et monuments.

L'exploitant doit prendre toutes les dispositions utiles pour éviter l'émission et la propagation des poussières, notamment :

- par la limitation de la vitesse de circulation des camions et engins ;
- les véhicules doivent être conformes aux normes réglementaires de construction ;
- les chemins et voies d'accès doivent être régulièrement entretenus ;
- la mise en place d'un système d'arrosage des pistes en période sèche.

8.6 - Déchets

Toutes dispositions doivent être prises pour limiter les quantités de déchets produits.

Les diverses catégories de déchets sont collectées séparément puis valorisés ou éliminés vers des installations dûment autorisées.

Les déchets produits sur le site doivent être stockés dans des conditions prévenant les risques de pollution (prévention des envols, des infiltrations dans le sol, des odeurs).

Les déchets banals (bois, papiers, verre, plastiques, caoutchouc, etc) et non contaminés par des substances toxiques, peuvent être valorisés ou éliminés dans les mêmes conditions que les ordures ménagères.

Les stockages temporaires, avant recyclage ou élimination, des déchets spéciaux, doivent être réalisés sur une aire de rétention étanche et à l'abri des eaux météoriques.

Les déchets industriels spéciaux doivent être éliminés dans des installations autorisées à les recevoir.

Les documents justificatifs de l'élimination des déchets industriels spéciaux, sont tenus à disposition de l'inspecteur des installations classées et conservés pendant au moins 3 ans.

Tout brûlage à l'air libre est interdit.

ARTICLE 9 : PRÉVENTION DES RISQUES

9.1 - Dispositions générales

9.1.1 - Règles d'exploitation

L'exploitant prend toutes dispositions en vue de maintenir le niveau de sécurité, notamment au niveau des équipements et matériels dont le dysfonctionnement placerait l'installation en situation dangereuse ou susceptible de le devenir.

Toutes dispositions doivent être prises pour éviter les risques d'incendie et d'explosion. L'établissement doit être pourvu de moyens d'intervention et de secours appropriés aux risques.

Ces dispositions portent notamment sur :

- la conduite de l'exploitation (consignes en situation normale ou cas de crise, essais périodiques) ;
- l'analyse des incidents et anomalies de fonctionnement ;
- la maintenance et la sous-traitance ;
- l'approvisionnement en matériel et en matière ;
- la formation et la définition des tâches du personnel.

Tous les équipements et installations nécessaires à la prévention, à la détection, à l'alerte des secours et à la lutte contre l'incendie ainsi que les installations électriques et de chauffage, font l'objet de vérifications régulières et sont maintenus en bon état de fonctionnement. Les vérifications périodiques de ces matériels sont inscrites sur un registre tenu à la disposition de l'inspection des installations classées.

La norme NFX 08003 relative à l'emploi des couleurs et des signaux de sécurité doit être appliquée conformément à l'arrêté ministériel du 4 août 1982 afin de signaler :

- les moyens de secours ;
- les stockages présentant des risques ;
- les boutons d'arrêt d'urgence ;
- les diverses interdictions.

9.1.2 - Equipements importants pour la sécurité

L'exploitant établit et tient à la disposition de l'inspection des installations classées la liste des équipements importants pour la sécurité.

L'établissement doit être pourvu en moyens de lutte contre l'incendie adaptés aux risques encourus en nombre suffisant et correctement répartis sur la surface à protéger.

Une ressource en eau pour la lutte contre l'incendie sera disponible sur le site. Elle sera assurée par une réserve d'une capacité d'au moins 120 m³ utilisable par les engins des services de secours.

Les équipements de sécurité et de contrôle et les moyens d'intervention et de secours doivent être maintenus en bon état de service et vérifiés périodiquement.

Les équipements de sécurité et de contrôle et les moyens d'intervention et de secours doivent être maintenus en bon état de service et vérifiés périodiquement.

Les résultats de ces contrôles doivent être consignés sur un registre.

Les procédures de contrôle, d'essais et de maintenance des équipements importants pour la sécurité ainsi que la conduite à tenir dans l'éventualité de leur indisponibilité sont établies par consignes écrites.

9.1.3 - Formation du personnel

L'exploitant veille à disposer en tout temps de personnel d'intervention. Ce personnel est régulièrement formé et entraîné à l'application des consignes de sécurité ainsi qu'au maniement des moyens d'intervention.

Le personnel appelé à intervenir à la mise en œuvre de matériels d'incendie et de secours, doit être entraîné au cours d'exercices organisés à la cadence minimale d'une fois par an.

9.2 - Appareils à pression

Tous les appareils à pression en service dans l'établissement doivent satisfaire aux prescriptions du décret n° 99-1046 du 13 décembre 1999 et de l'arrêté ministériel du 15 mars 2000 modifié relatif à l'exploitation des équipements sous pression.

9.3 - Installations électriques

Les installations électriques doivent être réalisées et entretenues selon les dispositions du décret du 14 novembre 1988 relatif à la protection des travailleurs dans les établissements qui mettent en œuvre des courants électriques. Elles sont maintenues en bon état. Elles sont périodiquement contrôlées (au moins une fois par an) par un technicien compétent. Les rapports de contrôle sont tenus à la disposition de l'inspecteur des installations classées.

ARTICLE 10 : BRUITS ET VIBRATIONS

L'exploitation doit être menée de manière à ne pas être à l'origine de bruits aériens ou de vibrations mécaniques susceptibles de compromettre la santé ou la sécurité du voisinage ou de constituer une gêne pour sa tranquillité.

Les prescriptions suivantes sont applicables aux installations :

- l'arrêté ministériel du 23 janvier 1997, relatif à la limitation des bruits émis dans l'environnement par les installations classées pour la protection de l'environnement ;
- la circulaire du 23 juillet 1986 relative aux vibrations mécaniques émises dans l'environnement par les installations classées pour la protection de l'environnement en dehors des tirs de mine.

10.1 - Bruits

10.1.1 - Véhicules et engins

Les véhicules de transport, les matériels de manutention et les engins de chantier utilisés à l'intérieur de la carrière, et susceptibles de constituer une gêne pour le voisinage, doivent être conformes à la réglementation en vigueur (les engins de chantier doivent répondre aux dispositions du décret n° 95-79 du 23 janvier 1995 et des textes pris pour son application).

Les engins dont la première mise sur le marché ou la première mise en service dans l'un des états membres de la communauté est postérieure au 3 mai 2002, doivent satisfaire aux dispositions de l'arrêté ministériel du 18 mars 2002 relatif aux émissions sonores dans l'environnement des matériels utilisés à l'extérieur des bâtiments.

10.1.2 - Appareils de communication

L'usage de tous appareils de communication par voie acoustique (sirènes, avertisseurs, haut-parleurs, etc...) gênants pour le voisinage est interdit, sauf si leur emploi est exceptionnel et réservé à la prévention ou au signalement d'incidents graves ou d'accidents.

10.1.3 - Niveaux acoustiques

Les émissions sonores de l'établissement n'engendrent pas une émergence supérieure aux valeurs admissibles fixées dans le tableau ci-après dans les zones à émergence réglementée :

Niveau de bruit ambiant Existant dans les zones à Emergence réglementée (incluant le bruit de l'établissement)	Emergence admissible de 7 h 00 à 22 h00, sauf dimanches et jours fériés	Emergence admissible de 22 h 00 à 7 h00, ainsi que les dimanches et jours fériés
Supérieur à 35 dB(A) et inférieur ou égal à 45 dB(A)	6 dB(A)	4 dB(A)
Supérieur à 45 dB(A)	5 dB(A)	3 dB(A)

L'émergence résulte de la comparaison du niveau de bruit ambiant (établissement en fonctionnement) et du bruit résiduel (absence du bruit généré par l'établissement) tels que définis à l'article 2 de l'arrêté ministériel du 23 janvier 1997.

Dans le cas où le bruit particulier de l'établissement est à tonalité marquée au sens du point 1.9 de l'annexe de l'arrêté ministériel du 23 janvier 1997, de manière établie ou cyclique, sa durée d'apparition ne peut excéder 30 % de la durée de fonctionnement de l'établissement dans chacune des périodes diurnes ou nocturnes définies dans le tableau ci-dessus.

10.1.4 - Contrôles

Un contrôle des niveaux sonores doit être effectué dans le mois suivant le début des travaux.

L'exploitant fait réaliser tous les ans une mesure des niveaux d'émission sonore de ses installations, par une personne ou un organisme qualifié choisi après accord de l'Inspection des Installations Classées. Cette mesure est réalisée selon la méthode fixée à l'annexe de l'arrêté du 23 janvier 1997 susvisé.

Lorsque l'exploitation se rapproche des zones habitées, l'inspection des installations classées peut demander à l'exploitant de faire effectuer des contrôles périodiques supplémentaires.

Les résultats et l'interprétation de ces mesures sont transmis à l'inspection des installations classées dans le mois suivant leur réalisation.

10.2 - Vibrations

10.2.1 - Réponse vibratoire

Pour l'application des dispositions de la circulaire n° 23 du 23 juillet 1986 relative aux vibrations mécaniques émises dans l'environnement par les installations classées, toute intervention nécessitant la mise en œuvre de la méthode d'analyse fine de la réponse vibratoire telle que définie dans ladite circulaire, ne peut être effectuée que par un organisme agréé.

ARTICLE 11 : TRANSPORT DES MATÉRIAUX ET CIRCULATION

L'exploitant prend les mesures nécessaires pour que les véhicules entrant ou sortant du site autorisé à l'article 1.1ne soient pas à l'origine, sur les voies publiques et leurs abords :

- ni d'envols de poussières ;
- ni de dépôt de poussières, boues ou minéraux, et ce quelles que soient les conditions atmosphériques;
- ni d'une section dangereuse.

Les matériaux produits par l'exploitation sont exclusivement évacués vers le chantier de construction de l'autoroute A 65, sans utilisation de la voirie publique.

L'accès entre la RD 201 et l'entrée du site se fait par le chemin rural "Du Bois".

A l'intérieur de l'établissement, les voies de circulation et aires de stationnement sont nettement délimitées, entretenues en bon état, maintenues en état constant de propreté et dégagées de tout objet susceptible de gêner la circulation.

L'exploitant fixe les règles de circulation applicables à l'intérieur de l'établissement. Ces règles sont portées à la connaissance des intéressés par des moyens appropriés (panneaux de signalisation, marquage au sol, consignes ...).

Les installations sont accessibles facilement par les services de secours. Les aires de circulation sont aménagées pour que les engins des services d'incendie puissent évoluer sans difficulté.

ARTICLE 12 : NOTIFICATION DE L'ARRÊT DÉFINITIF DES TRAVAUX

En fin d'exploitation ou s'il est envisagé d'arrêter définitivement les travaux et six mois au moins avant, soit de la date d'expiration de l'autorisation, soit de la date de fin de remise en état définitive des lieux si elle lui est antérieure, l'exploitant notifie au Préfet l'arrêt définitif de son installation en joignant un dossier comprenant le plan à jour des terrains d'emprise de l'installation, ainsi qu'un mémoire sur l'état du site.

Ce mémoire précise les mesures prises ou prévues pour assurer la protection des intérêts visés à l'article L 511-1 du Code de l'Environnement et comporte en particulier :

- l'évacuation ou l'élimination des produits dangereux, ainsi que des déchets présents sur le site le cas échéant ;
- la dépollution des sols et des eaux souterraines le cas échéant ;
- l'insertion du site de la carrière dans son environnement ;
- la surveillance éventuelle à exercer de l'impact de l'installation sur son environnement ;
- dans la mesure du possible, des photos significatives de l'état du site après réaménagement.

Ce mémoire explicite notamment le respect des prescriptions en matière de remise en état applicables à cette carrière définies à l'article 13.3 du présent arrêté.

L'exploitant peut déclarer, dans les mêmes conditions que celles précisées ci avant, l'arrêt définitif d'une partie significative de son site autorisé lorsque qu'il y procède à la remise en état définitive des lieux.

ARTICLE 13 : ÉTAT FINAL

13.1 - Principe

L'exploitant est tenu de remettre le site affecté par son activité dans un état tel qu'il ne s'y manifeste aucun des dangers ou inconvénients mentionnés à l'article L 511 du Code de l'Environnement en tenant compte des caractéristiques essentielles du milieu environnant.

La remise en état de la carrière doit être coordonnée à l'exploitation conformément au schéma de remise en état et à l'échéancier annexés au présent arrêté. L'exploitant notifie la remise en état de chaque phase au préfet.

Les mesures de remise en état prévues ressortent de l'étude menée sur le site afin d'assurer la sécurité et permettre la revégétalisation.

A - L'exploitant doit adresser au préfet, au moins **6 mois** avant l'échéance de la présente autorisation, un dossier comprenant :

- la date prévue d'arrêt de l'exploitation et la date prévue pour la fin du réaménagement ;
- les plans réels ou prévisionnels des installations et des terrains remis en état ;
- un mémoire sur l'état du site, notamment si celui-ci a fait l'objet d'un remblaiement partiel ou total ;
- dans la mesure du possible, des photos significatives de l'état du site après réaménagement.

Le mémoire sur l'état du site doit préciser notamment:

- les incidents intervenus au cours de l'exploitation ;
- les conséquences prévisibles de la fin d'activité sur le milieu ;
- les mesures compensatoires et surveillances éventuellement nécessaires afin d'assurer la protection des intérêts visés à l'article L511.1 du Code de l'Environnement ;
- l'évacuation et l'élimination des produits dangereux, polluants et déchets ;
- l'éventuelle dépollution des sols et eaux souterraines.

B - L'extraction de matériaux, autres que ceux destinés à la remise en état du site, doit être arrêtée **6 mois** au moins avant l'échéance de la présente autorisation.

C - La remise en état définitive du site affecté par l'exploitation du périmètre autorisé visé à l'article 2.3 doit être achevée **3 mois** au moins avant l'échéance de la présente autorisation.

13.2 - Notification de remise en état

La conformité des travaux de remise en état est constatée par procès-verbal de récolement établi par l'inspection des installations classées. Toute infraction aux prescriptions relatives aux conditions de remise en état constitue un délit conformément aux dispositions de l'article L.514-11 du Code de l'Environnement.

13.3 - Conditions de remise en état

Conformément aux dispositions de l'étude d'impact, la remise en état comporte, y compris le nettoyage général du site, les principales dispositions suivantes :

- talutage des berges avec des pentes variant entre 10° et 45° ;
- régilage de terre végétale autour du plan d'eau, sur les abords et sur les pentes ;
- maintien d'une plateforme, au nord de l'exploitation, d'environ 1 ha, à la cote 148,5 m NGF, afin de créer une zone de frayère, avec une plantation de plantes aquatiques ;
- engazonnement des berges ;
- plantation de feuillus à l'ouest du plan d'eau sur environ 2 ha, ainsi que des petits bosquets en taches sur les berges du plan d'eau ;
- plantation d'une haie assez dense, avec des espèces végétales arborescentes locales au sud, entre le chemin pédestre et la limite du périmètre ;
- rétablissement du chemin pédestre autour du plan d'eau, aménagé avec de la grave compactées sur 1,5 m de large;

- suivi et remplacement des végétaux morts, pendant une durée de 3 ans après la fin des travaux de remise en état;
- démontage complet des structures ;
- nettoyage du site ;
- enlèvement de la signalisation relative à l'exploitation.

ARTICLE 14 : CONSTITUTION DES GARANTIES FINANCIÈRES

L'exploitant doit remplir l'obligation de constitution de garanties financières prescrite par l'article L516-1 du Code de l'Environnement dans les conditions suivantes.

14.1 - Montant des garanties financières

Compte tenu du phasage d'exploitation et de réaménagement décrit au dossier de demande d'autorisation, et tel que défini à l'13 du présent arrêté d'autorisation, le montant des garanties financières retenu est égal au montant maximal, calculé pour la première période d'exploitation, nécessaire aux travaux de réaménagement correspondant à la dite période. Ce montant est fixé à :

- 1^{ère} période d'exploitation et réaménagement (de la date de publication de la déclaration de début de travaux à 5 ans après cette même date) : Cr = 90 145 Euros TTC pour une surface maximale à remettre en état de :
S1 = 46 900 m², S2 = 15 000 m², L3 = 200 ml

➤ *Le montant des garanties financières inscrit ci-dessus correspond au montant de référence qu'il convient de réactualiser selon les prescriptions de l'article 14.3*

Le document attestant la constitution des garanties financières doit être conforme à l'arrêté ministériel du 1er février 1996 modifié par l'arrêté du 30 avril 1998, et indiquer dans son article 2 le montant maximum du cautionnement correspondant à la période concernée par le cautionnement mentionné dans le tableau ci-dessus.

Conformément aux dispositions de l'4 du présent arrêté, ce document est joint à la déclaration de début d'exploitation.

En toute période, l'exploitant doit être en mesure de justifier l'existence d'une caution solidaire telle que prévue par la réglementation et d'un montant au moins égal à la somme fixée ci-dessus en fonction de la période concernée. Notamment, le document correspondant doit être disponible sur le site de la carrière ou sur un site proche et l'inspecteur des installations classées peut en demander communication lors de toute visite.

14.2 - Augmentation des garanties financières

Toute modification de l'exploitation conduisant à une augmentation du coût de la remise en état nécessite une augmentation du montant des garanties financières.

Toute modification des conditions d'exploitation conduisant à l'augmentation du montant des garanties financières doit être portée sans délai à la connaissance du préfet et ne peut intervenir avant la fixation du montant de celles-ci par arrêté complémentaire et la fourniture de l'attestation correspondante par l'exploitant.

14.3 - Renouvellement et actualisation des garanties financières

Compte tenu de la date d'échéance des garanties financières telle qu'elle figure sur le document transmis en début d'exploitation ou à la date d'échéance de tout document postérieur renouvelant ces garanties et au moins **6 mois avant cette date**, l'exploitant adresse au préfet un nouveau document conforme à l'arrêté ministériel du 1er février 1996 modifié par l'arrêté du 30 avril 1998, attestant du renouvellement et de l'actualisation éventuelle de ces garanties pour une nouvelle période.

Le montant des garanties financières fixé à l'article 14.1ci-dessus est indexé sur l'indice TP 01 publié par l'INSEE. L'indice TP 01 de référence utilisé est l'indice 416,20 correspondant au mois de février de l'année 1998.

L'actualisation du montant des garanties financières en fonction de l'évolution de cet indice, interviendra au début d'une nouvelle période quinquennale telle que définie à l'article 14.1ci-dessus. Ce montant est obtenu par application de la méthode d'actualisation précisée à l'annexe III de l'arrêté ministériel du 9 février 2004, à savoir :

$$C_n = C_r \times \frac{Index_n}{Index_r} \times \frac{1 + TVA_n}{1 + TVA_r}$$

C_r : le montant de référence des garanties financières.

C_n : le montant des garanties financières à provisionner l'année n et figurant dans le document d'attestation de la constitution de garanties financières.

$Index_n$: indice TP01 au moment de la constitution du document d'attestation de la constitution de garanties financières.

$Index_r$: indice TP01 utilisé pour l'établissement du montant de référence des garanties financières fixé par l'arrêté préfectoral ou indice TP01 de février 1998 (416.2) pour les carrières conservant comme montant de référence le montant forfaitaire calculé en appliquant les dispositions de l'arrêté du 10 février 1998.

TVA_n : taux de la TVA applicable au moment de la constitution du document d'attestation de la constitution de garanties financières.

TVA_r : taux de la TVA applicable à l'établissement de l'arrêté préfectoral fixant le montant de référence des garanties financières. Pour les carrières conservant comme montant de référence le montant forfaitaire calculé en appliquant les dispositions de l'arrêté du 10 février 1998, ce taux est de 0.206.

L'actualisation des garanties financières doit être faite à l'initiative de l'exploitant sans que l'administration ait à le demander. Lorsque cette actualisation n'est pas prise en compte dans toute attestation de renouvellement de garanties financières qui se trouverait concernée, ou est prise en compte de façon insuffisante, dans ce cas l'exploitant peut faire l'objet des sanctions administratives prévues à l'article 14.5ci-dessous.

14.4 - Appel des garanties financières

Le préfet fait appel à l'organisme de caution solidaire ayant fourni l'attestation de garanties financières :

- soit en cas de non-respect des prescriptions du présent arrêté en matière de remise en état après que la mesure de consignation prévue à l'article L514-1 du Code de l'Environnement ait été rendue exécutoire ;
- soit en cas de disparition physique ou juridique de l'exploitant et d'absence de remise en état conforme au présent arrêté.

14.5 - Sanctions administratives et pénales

L'absence de garanties financières, par défaut de production par l'exploitant de l'attestation de garanties financières initiale ou de l'attestation de renouvellement visée à l'article 14.3ci-dessus, entraîne la suspension de l'exploitation après mise en œuvre des modalités prévues à l'article L514.1 du Code de l'Environnement.

Conformément à l'article L514-1 dudit Code, pendant la durée de la suspension, l'exploitant est tenu d'assurer à son personnel le paiement des salaires, indemnités et rémunérations de toute nature auxquels il avait droit jusqu'alors.

Toute infraction aux dispositions du présent arrêté relative à la remise en état constitue, après mise en demeure, un délit tel que prévu et réprimé par l'article L514-11 du Code de l'Environnement.

ARTICLE 15 : HYGIENE ET SECURITE DES TRAVAILLEURS

L'exploitant est tenu de respecter les dispositions du Règlement Général des Industries Extractives (RGIE) qui lui sont applicables.

ARTICLE 16 : MODIFICATIONS

Toute modification des conditions d'exploitation de la carrière, à son mode d'utilisation ou à son voisinage, et de nature à entraîner un changement notable des éléments du dossier de demande d'autorisation, doit être portée avant sa réalisation à la connaissance du préfet avec tous les éléments d'appréciation.

ARTICLE 17 : CHANGEMENT D'EXPLOITANT

Le changement d'exploitant des installations visées au présent arrêté est soumis à autorisation préfectorale préalable.

Conformément aux dispositions de l'article 23-2 du décret n° 77-1133 du 21 septembre 1977, le nouvel exploitant doit adresser à Monsieur le Préfet un dossier de demande d'autorisation de changement d'exploitant comprenant notamment :

- une demande signée conjointement par le cédant et le nouvel exploitant ;
- les documents établissant les capacités techniques et financières du nouvel exploitant ;
- la constitution des garanties financières par le nouvel exploitant ;
- l'attestation du nouvel exploitant du droit de propriété ou d'utilisation des terrains, y compris le maintien de façon permanente des accès aux parcelles privées enclavées.

ARTICLE 18 : CADUCITÉ

En application de l'article 32 du décret n° 77-1133 du 21 septembre 1977 modifié, le présent arrêté cessera de produire effet si l'exploitation n'est pas mise en service dans le délai de 3 ans ou si la carrière n'est pas exploitée durant deux années consécutives, sauf cas de force majeure.

ARTICLE 19 : RECOLEMENT

L'exploitant doit procéder, dans un délai de six mois après la déclaration de début d'exploitation, au récolement du présent arrêté préfectoral réglementant ses installations. Ce récolement doit conduire pour chaque prescription réglementaire, à vérifier sa compatibilité avec les caractéristiques constructives des installations et les procédures opérationnelles existantes.

Ce récolement, à la charge de l'exploitant et sous sa responsabilité, doit être accompagné le cas échéant d'un échéancier de résorption des écarts, et transmis à l'inspecteur des installations classées.

Des arrêtés préfectoraux complémentaires, pris après avis de la Commission Départementale de la Nature, des Paysages et des Sites, peuvent être proposés afin de fixer des prescriptions additionnelles rendues nécessaires pour assurer la protection des intérêts mentionnés à l'article L 511-1 du Code de l'Environnement.

ARTICLE 20 : SANCTIONS

L'inobservation des dispositions de l'arrêté ministériel du 22 septembre 1994 ou du présent arrêté est passible des sanctions administratives et pénales prévues par le Code de l'Environnement et le décret du 21 septembre 1977 modifié susvisés, sans préjudice des sanctions administratives et pénales prévues par la loi du 3 janvier 1992 sur l'eau et les articles 141 et 142 du Code Minier.

ARTICLE 21 : ACCIDENTS / INCIDENTS

Tout incident ou accident ayant compromis la sécurité de l'établissement ou du voisinage ou la qualité des eaux doit être consigné sur un registre.

L'exploitant est tenu à déclarer « dans les meilleurs délais » à l'inspection des installations classées les accidents ou incidents survenus du fait du fonctionnement de son installation qui sont de nature à porter atteinte aux intérêts mentionnés à l'article L 511.1 du Code de l'Environnement.

L'exploitant détermine ensuite les mesures envisagées pour éviter son renouvellement compte tenu de l'analyse des causes et des circonstances de l'accident, et les confirme dans un document transmis sous 15 jours à l'inspection des installations classées, sauf décision contraire de celle-ci.

ARTICLE 22 : DROITS DES TIERS

Les droits des tiers sont et demeurent expressément réservés.

ARTICLE 23 : DÉLAIS ET VOIES DE RECOURS

Le présent arrêté peut être déféré au tribunal administratif de Pau :

- par le demandeur ou l'exploitant dans le délai de 2 mois à dater de sa notification,
- par les tiers dans le délai de 6 mois à dater de l'achèvement des formalités de publicité de la déclaration de début d'exploitation visée à l'24ci-dessous.

ARTICLE 24 : PUBLICITÉ

Le présent arrêté sera inséré au recueil des actes administratifs de la préfecture des Pyrénées-Atlantiques. Une copie sera déposée à la mairie de Momas et pourra y être consultée.

Le même extrait sera affiché en permanence, de façon visible, sur le site de la carrière par les soins du bénéficiaire de l'autorisation.

Un avis sera inséré par les soins de la préfecture et aux frais de l'exploitant dans deux journaux locaux ou régionaux diffusés dans tout le département.

ARTICLE 25 : COPIE ET EXÉCUTION

M. le Secrétaire Général de la Préfecture des Pyrénées-Atlantiques,
M. le Maire de la commune de Momas,
M. le Directeur Régional de l'Industrie, de la Recherche et de l'Environnement,
M.I' Inspecteur des Installations Classées placé sous son autorité.

sont chargés, chacun en ce qui le concerne, de l'application du présent arrêté dont une copie leur sera adressée ainsi qu'à la société GUINTOLI S.A.S.

Fait à PAU, le 14 NOV 2007

Le Préfet,

Pour le Préfet
et par délégation,
Le Secrétaire Général

Christian GUEYDAN

Pour copie conforme
Le Chef du Bureau
de l'environnement et des
affaires culturelles

Eliane VILLAFRUELA

ANNEXE I : PLANS

- Plan cadastral
- Plan des mesures réductrices de nuisance
- Plan de phasage
- Plan d'implantation des piézomètres
- Plans de remise en état du site

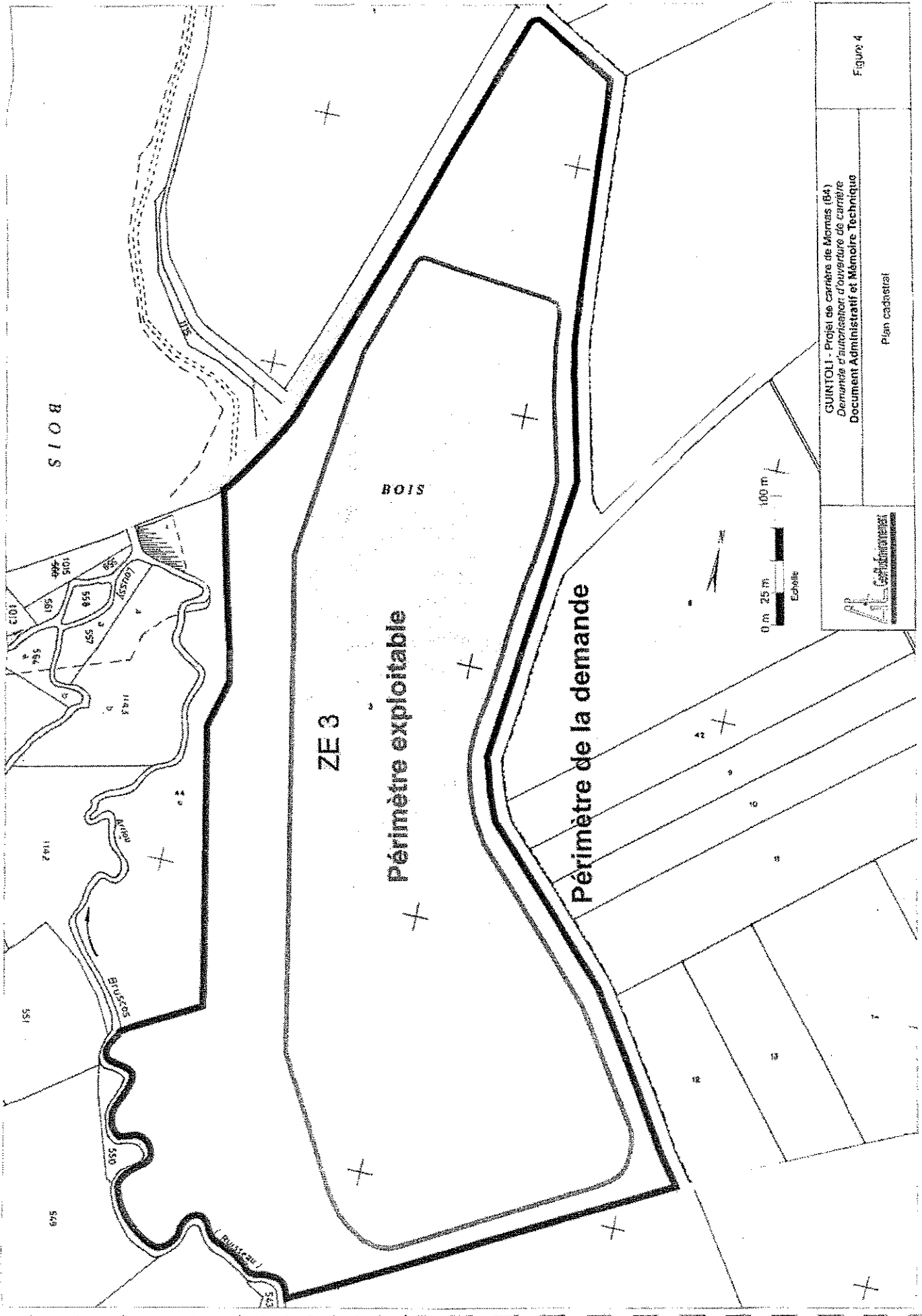







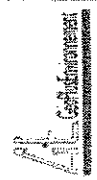







GUINTOLI - Projet de carrière de Mômes (84)
 Demande d'autorisation d'ouverture de carrière
 Document Administratif et Mémoire Technique

Plan cadastral

Figure 4



Légende

-  Périmètre de la demande
-  Zone exploitable
-  Bande des 10 m
-  Piste de circulation interne
-  Barrière
-  Merlon de terre végétale
-  Zone de stockage temporaire des stériles de découverte
-  Bande des 300 m de l'A 65
-  Réseau de collecte des eaux pluviales
-  Lac et cours d'eau
-  Ripisylve et boisement
-  Haie
-  Panneaux de signalisation
-  Piézomètres

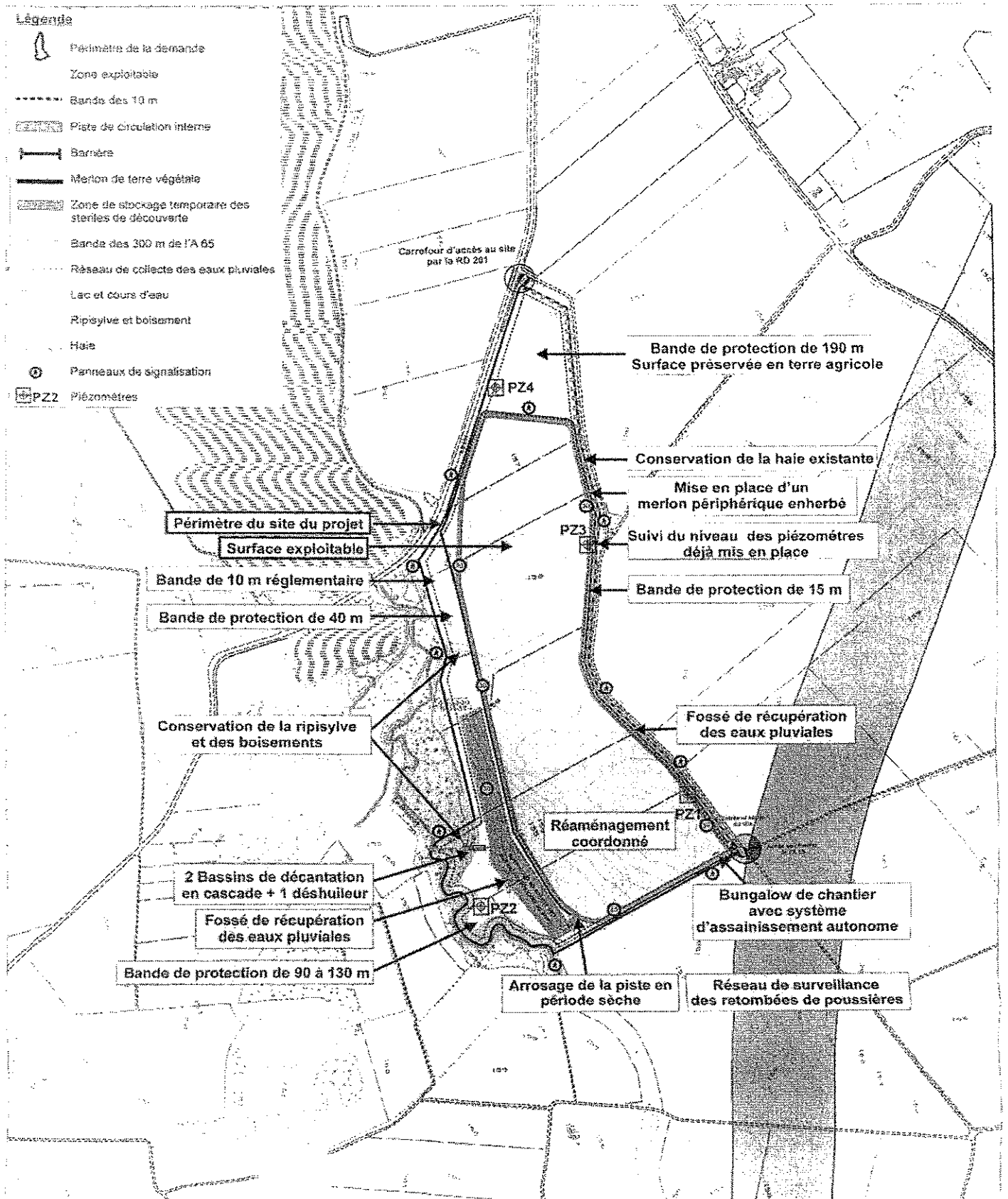

Périmètre du site du projet
Surface exploitable

Bande de 10 m réglementaire
Bande de protection de 40 m

Conservation de la ripisylve
et des boisements

2 Bassins de décantation
en cascade + 1 déshuileur
Fossé de récupération
des eaux pluviales
Bande de protection de 90 à 130 m

Bande de protection de 190 m
Surface préservée en terre agricole

Conservation de la haie existante
Mise en place d'un
merlon périphérique enherbé
Suivi du niveau des piézomètres
déjà mis en place

Bande de protection de 15 m

Fossé de récupération
des eaux pluviales

Réaménagement
coordonné

Bungalow de chantier
avec système
d'assainissement autonome

Arrosage de la piste en
période sèche

Réseau de surveillance
des retombées de poussières

Carrefour d'accès au site
par la RD 201

PZ4

PZ3

PZ1

PZ2

GUINTOLI - Projet de carrière de Momas (64)
Demande d'autorisation d'ouverture de carrière
Résumés Non Techniques

Figure 3

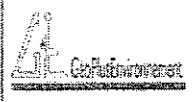
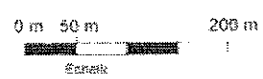

Plan des mesures réductrices de nuisance

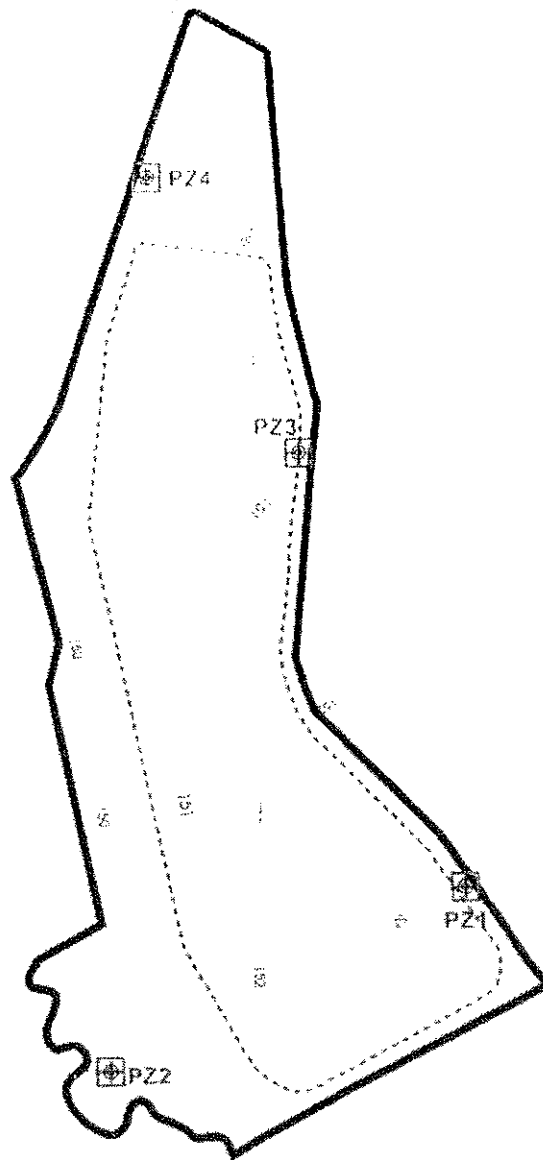

Echelle 1:1000

GUINTOLI - Projet de carrière de Momas (64)
Demande d'autorisation d'ouverture de carrière
Etude d'impact

Écoulement de la nappe et
 coupe hydrogéologique schématique du site du projet

Geoflue Environnement

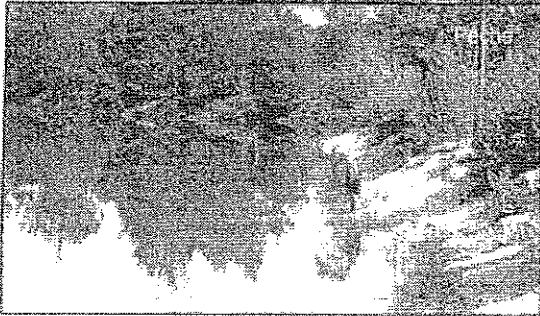
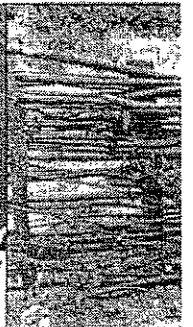
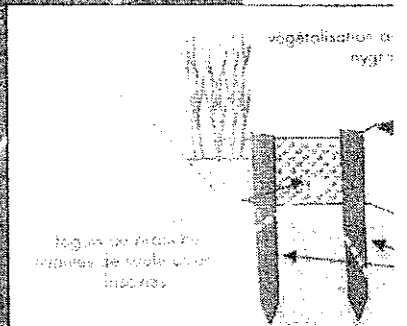
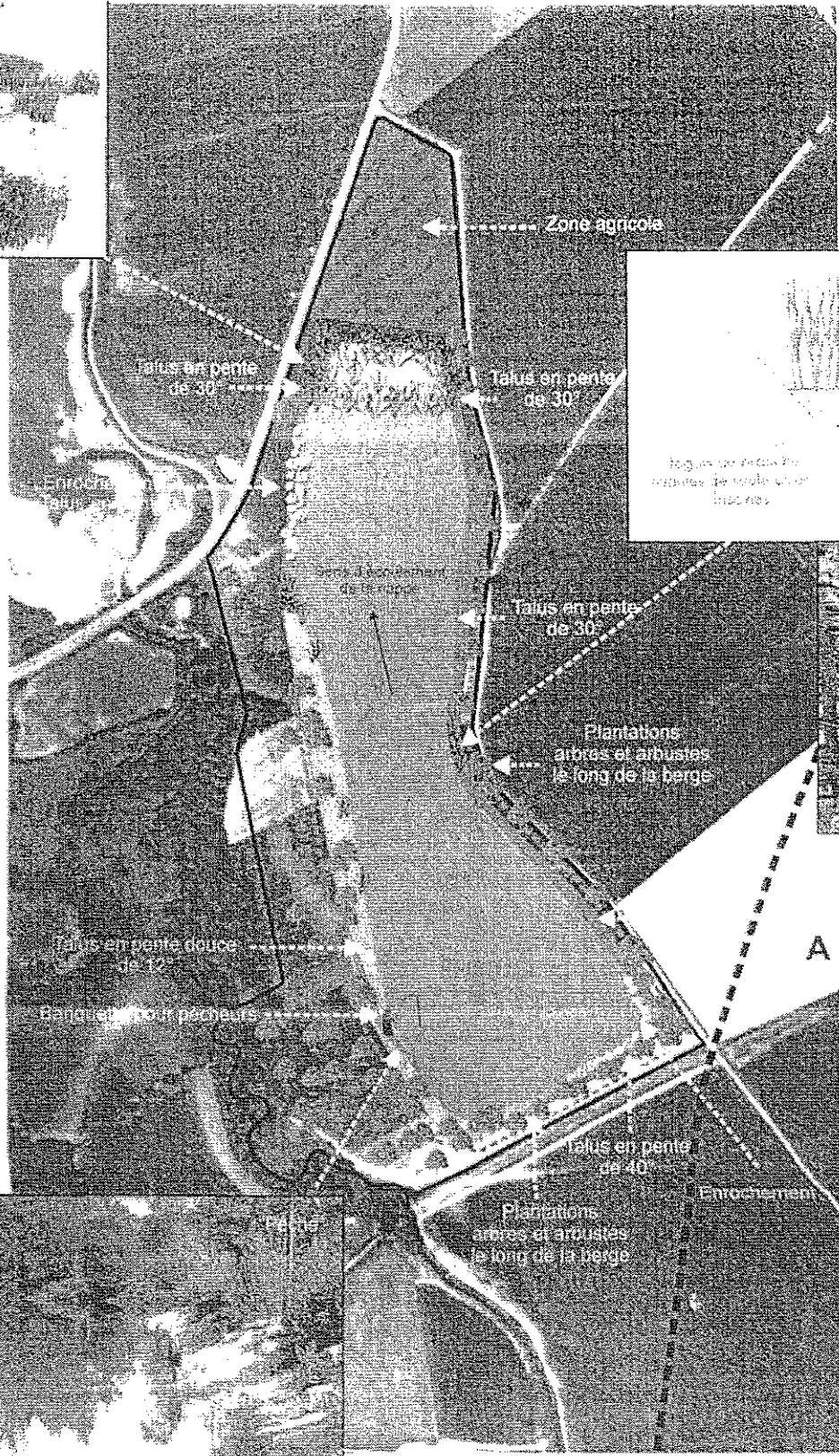
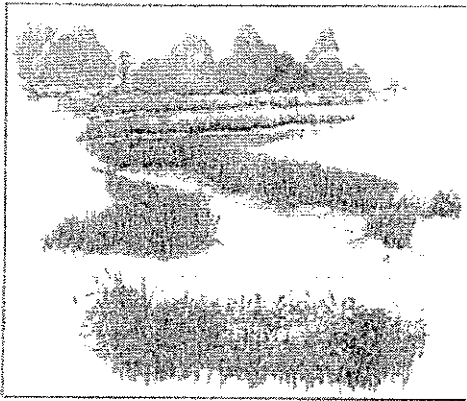

0 m 50 m
 Echelle

GUNTOLI - Projet de carrière de Momas (64)
 Demande d'autorisation d'ouverture de carrière
 Etude d'impact
 Plan du réaménagement
 Source : Corsas et Géoflora Environnement
 Figure 33

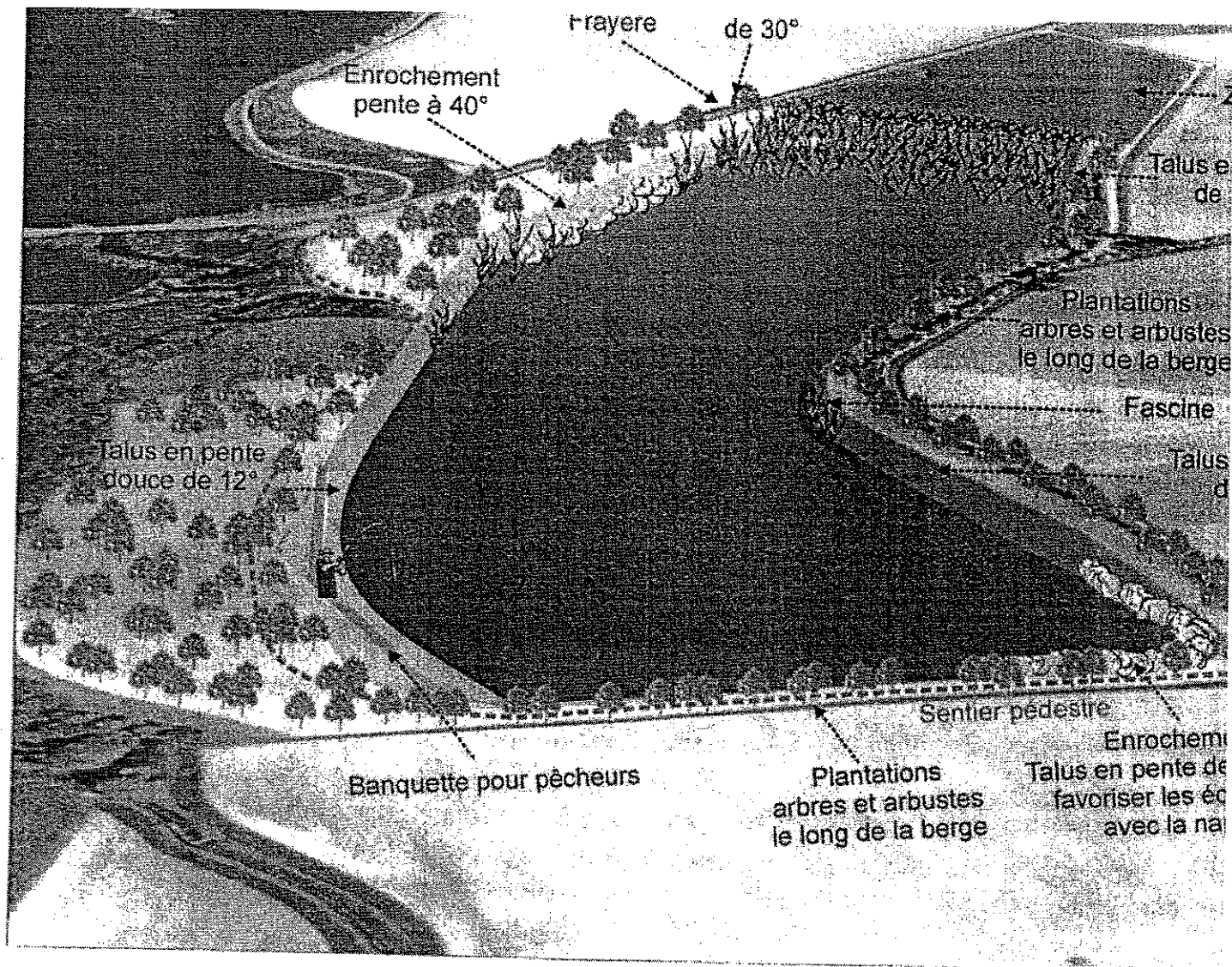

GUINTOLI - Projet de carrière de Momas (64)
 Demande d'autorisation d'ouverture de carrière
 Etude d'impact

GéoPlus Environnement

Vue en 3D du réaménagement
 Source : Coralis et GéoPlus Environnement

ANNEXE II : RECAPITULATIF DES DOCUMENTS ET ENVOIS

A) Documents à tenir à jour et à disposition de l'Inspection des Installations Classées

1) Généralités

- plan de l'établissement

2) Eau

- plan des réseaux
- registre des prélèvements d'eau
- suivi du niveau piézométrique
- dossier de lutte contre la pollution des eaux

3) Déchets

- registre de suivi des déchets (DIB & DIS)

4) Risques

- registre des fiches de données de sécurité
- consignes générales de sécurité
- registres de suivi, A.P., levage, manutention, électricité
- registre exercices incendie et suivi du matériel

B) Documents ou résultats d'analyses à adresser à l'Inspection des Installations Classées

	FREQUENCE	Mensuelle	Trimestrielle	Annuelle	Observations
1) GENERALITES					
Art 8 : plan d'exploitation				X	
2) EAU					
Art 9.4.2 : surveillance des rejets			X		
Art 9.4.5 : surveillance des eaux souterraines			X		
3) BRUIT					
Art 11.1.4 : mesure des niveaux sonores				X	Dans le mois suivant le début d'exploitation puis tous les ans
4) AUTRES					
Art 15 : garanties financières					A l'ouverture
Art 20 : Récolement					Sous un délai de 6 mois

SOMMAIRE

ARTICLE 1 : OBJET DE L'AUTORISATION.....	3
1.1 - Installations autorisées.....	3
1.2 - Installations non visées à la nomenclature ou soumises à déclaration.....	3
1.3 - Notion d'établissement.....	3
ARTICLE 2 : CONDITIONS GÉNÉRALES DE L'AUTORISATION.....	3
2.1 - Conformité au dossier.....	3
2.2 - Rythme de fonctionnement.....	4
2.3 - Implantation.....	4
2.4 - Capacité de production et durée.....	4
2.5 - Intégration dans le paysage.....	4
2.6 - Réglementations applicables.....	5
2.7 - Contrôles et analyses.....	5
ARTICLE 3 : AMÉNAGEMENTS PRÉLIMINAIRES.....	5
3.1 - Information du public.....	5
3.2 - Bornages.....	5
3.3 - Accès à la voirie publique.....	6
3.4 - Gestion des eaux de ruissellement.....	6
ARTICLE 4 : DÉCLARATION D'EXPLOITATION.....	6
ARTICLE 5 : ARCHÉOLOGIE PRÉVENTIVE.....	6
5.1 - Déclaration.....	6
5.2 - Surfaces concernées.....	7
ARTICLE 6 : CONDUITE DE L'EXPLOITATION.....	8
6.1 - Défrichage.....	8
6.2 - Technique de décapage.....	8
6.3 - Épaisseur d'extraction.....	8
6.4 - Méthode d'exploitation.....	8
6.5 - Phasage prévisionnel.....	9
6.6 - Destination des matériaux.....	9
ARTICLE 7 : SÉCURITÉ DU PUBLIC.....	9
7.1 - Clôtures et accès.....	9
7.2 - Éloignement des excavations.....	10
ARTICLE 8 : PLAN D'EXPLOITATION.....	10
ARTICLE 9 : PRÉVENTION DES POLLUTIONS.....	10
9.1 - Dispositions générales.....	10
9.2 - Prévention des pollutions accidentelles.....	11
9.3 - Prélèvement d'eau.....	11
9.4 - Prévention de la pollution des eaux.....	12
9.4.1 - Les eaux de ruissellement.....	12
9.4.2 - Surveillance des rejets.....	12
9.4.3 - Les eaux de procédés.....	12
9.4.4 - Les eaux domestiques.....	12
9.4.5 - Surveillance des eaux souterraines.....	13
9.5 - Pollution atmosphérique.....	13
9.6 - Déchets.....	13
ARTICLE 10 : PRÉVENTION DES RISQUES.....	14
10.1 - Dispositions générales.....	14
10.1.1 - Règles d'exploitation.....	14
10.1.2 - Equipements importants pour la sécurité.....	14
10.1.3 - Formation du personnel.....	15
10.2 - Appareils à pression.....	15
10.3 - Installations électriques.....	15
ARTICLE 11 : BRUITS ET VIBRATIONS.....	15
11.1 - Bruits.....	16
11.1.1 - Véhicules et engins.....	16
11.1.2 - Appareils de communication.....	16
11.1.3 - Niveaux acoustiques.....	16
11.1.4 - Contrôles.....	16
11.2 - Vibrations.....	17
11.2.1 - Réponse vibratoire.....	17
ARTICLE 12 : TRANSPORT DES MATÉRIAUX ET CIRCULATION.....	17
ARTICLE 13 : NOTIFICATION DE L'ARRÊT DEFINITIF DES TRAVAUX.....	17
ARTICLE 14 : ÉTAT FINAL.....	18

14.1 - Principe.....	18
14.2 - Notification de remise en état.....	18
14.3 - Conditions de remise en état.....	18
ARTICLE 15 : CONSTITUTION DES GARANTIES FINANCIÈRES.....	19
15.1 - Montant des garanties financières.....	19
15.2 - Augmentation des garanties financières.....	19
15.3 - Renouvellement et actualisation des garanties financières.....	20
15.4 - Appel des garanties financières.....	20
15.5 - Sanctions administratives et pénales.....	21
ARTICLE 16 : HYGIENE ET SECURITE DES TRAVAILLEURS.....	21
ARTICLE 17 : MODIFICATIONS.....	21
ARTICLE 18 : CHANGEMENT D'EXPLOITANT.....	21
ARTICLE 19 : CADUCITÉ.....	21
ARTICLE 20 : RECOLEMENT.....	21
ARTICLE 21 : SANCTIONS.....	22
ARTICLE 22 : ACCIDENTS / INCIDENTS.....	22
ARTICLE 23 : DROITS DES TIERS.....	22
ARTICLE 24 : DÉLAIS ET VOIES DE RECOURS.....	22
ARTICLE 25 : PUBLICITÉ.....	22
ARTICLE 26 : COPIE ET EXÉCUTION.....	23
ANNEXE I : PLANS.....	24
ANNEXE II : RECAPITULATIF DES DOCUMENTS ET ENVOIS.....	30